EL ADELANTADO DE SEGOVIA

Año CVIII • Número 34.136 • www.eladelantado.com • **Martes 19 de mayo de 2009** • **1'10 €**

Diario Independiente fundado en 1901 por Don Rufino Cano de Rueda

SOCIEDAD / 14

La piscina cubierta de Segovia oferta 264 plazas para cursos de niños durante el mes de julio

SEGOVIA / 15

Hacienda amplía la atención al público para la declaración de la renta a nueve localidades

CASTILLA Y LEÓN / 21

Herrera destaca que en 2008 las ventas de vinos de calidad de la región crecieron un 2,2%

▶**SANIDAD**

Los alérgicos al polen se enfrentan a los peores días de una primavera crítica

▶Entre el 15 de mayo y el 30 de junio se registran los niveles más altos de concentración de polen de gramíneas en Segovia▶ Los alergólogos recomiendan a los farmacéuticos que refuercen las reservas de antihistamínicos ante un previsible aumento de demanda SEGOVIA6Y7

Segovia celebra el Día de los Museos

Diversos museos y centros de arte segovianos se sumaron ayer, 18 de mayo, a las celebraciones con motivo del Día Internacional de los Museos, actividades que en muchos casos se han extendido al fin de semana. El Esteban Vicente (en la imagen, una instalación en su auditorio), el Museo de Segovia, el Zuloaga y el Museo del Vidrio han participado. / FOTO: FERNANDO PEÑALOSA SEGOVIA12Y13

▶CULTURA

La Filmoteca de Castilla y León trae a Segovia el trabajo de Jesús Unturbe

▶Las salas de La Alhóndiga acogen desde ayer y hasta el próximo día 31 de mayo una exposición con 71 obras del fotógrafo segoviano SEGOVIA9

Y ADEMÁS...

31 días sin desdoblar y sin cerrar la variante de la capital

CULTURA

Casi 300 músicos participarán en el VI Festival de Música Diversa de Segovia

Casi 300 músicos, en su mayoría segovianos o afincados en Segovia, participarán este próximo fin de semana, del 21 al 24 de mayo, en el VI Festival de Música Diversa, patrocinado por el Ayuntamiento y La Caja. SEGOVIA11

PATRIMONIO

Plantean que la Ceca sea 'buque insignia' de Segovia 2016

"Amigos de la Casa de la Moneda" creen que Segovia 2016 debe aprovechar la Ceca para promocionar la candidatura. SEGOVIA8

CULTURA

El teatro Juan Bravo falla hoy los premios por el 20 aniversario de su reapertura SEGOVIA10

PROVINCIA

Mozoncillo cambia su ordenanza de fetosines para dar cabida en ellos a las mujeres SEGOVIA17

INTERNACIONAL

La paz llega a Sri Lanka después de 27 años de guerra civil en el país asiático INTERNACIONAL27

FÚTBOL SALA

El Caja Segovia pondrá autocares y entradas gratis para el partido ante el Inter en Alcalá DEPORTES28

Negocio & Estilo de Vida Castilla y León

Las empresas cotizadas de la región entran en números rojos

|TRIBUNA|

ÁNGEL ACEVES DE FRUTOS

Sentimientos antagónicos

LA MALDAD Y LA BONDAD, como la mayoría de las personas sabemos, son sentimientos contrapuestos. Que es lo primero el bien o el mal, "nunca se debe poner el carro delante de los bueyes" cómo no se debe poner el bien delante del mal, el mal es lo primario y el bien es él producto de la ausencia del mal. El hombre, genéricamente hablando, en su ignorancia rechaza el bien. Ya lo decía Sócrates, el malo es, en realidad, un caso psiquiátrico de ignorancia, un imbécil, no existen razones para ser malvado de manera esencial. En principio la bondad y la maldad no están en la naturaleza de las cosas, es el ser humano al dividirlas, al darlas un valor particular y subjetivo el que crea el bien y el mal, y no son entes o espíritus esotéricos como creen algunas mentes calenturientas. Está demostrado que las primeras necesidades vitales, como el comer, vestir, la educación satisfechas a destiempo, crean en el hombre la degradación. La inteligencia natural debe ir en paralelo con la comprensión ética y moral. Ya lo decía; Rousseau, el hombre es bueno por naturaleza, es el medio y sus circunstancias el que le corrompen. El mal está limitado por la ignorancia, el bien es la superación de esa ignorancia Debemos comprender y ser conscientes, para saber, hasta donde llega nuestro límite en la satisfacción de nuestras necesidades, sin perjudicar a terceros. Cuando la sensatez prevalezca sobre el reino de la necia codicia, la ignorancia por sistema, la maldad producto de los egoísmos individualistas, dará paso a la sabiduría. El bien triunfara sobre el mal. En ese estadio, estaremos más cerca del humanismo. Saliendo de la prehistoria de la historia, separándonos de la estrechez animal, el ser humano como género, dará un salto cualitativo, del reino de la necesidad al reino de la libertad.

|ALGO MÁS QUE PALABRAS| VÍCTOR CORCOBA HERRERO

Una Europa del conocimiento: La apuesta necesaria

A FINALES DEL MES DE ABRIL, los ministros responsables de la enseñanza superior de cuarenta y seis países europeos, están dispuestos a formar cónclave en Bélgica para hacer balance de los logros del proceso de Bolonia, fijar una nueva agenda y acordar las prioridades del Espacio Europeo de Enseñanza Superior para la próxima década hasta 2020. Una veintena de países no europeos se suman también a la convención. La noticia es esperanzadora. Confiamos no morir en la desilusión. Sería tremendo. El guión universitario hace tiempo que juega un papel enfermizo, incapaz de ampliar las ventanas por las cuales vemos al mundo.

Es cierto que las universidades deben modernizarse socialmente e impregnarse de valor y de valía docente e investigadora. La sociedad va por delante de las instituciones de enseñanza superior, cuando menos debería ir a la par, prestando un servicio público esencial de calidad. Todavía en muchos países, inclúyase España, las enseñanzas no se sustentan en la investigación, ni se garantiza una competencia en condiciones de igualdad. Por desgracia, la politización y el amiguismo gobiernan algunas instituciones con un descaro impresionante. La transparencia en los procesos de contratación y promoción brilla por su ausencia. Es una pena que una institución, donde se genera sabiduría, se renuncie a la libertad, a nuestra calidad de personas, y con esto a todos los deberes de la humanidad.

Por otra parte, las universidades deben servir a la sociedad y máxime en un momento de dificultades como el actual. Han de ser el motor de la recuperación, capaces de responder a los desafíos que se nos presentan. Ninguna crisis puede sacrificar las inversiones de jóvenes investigadores. La apuesta debe ser decidida hacia una educación superior de calidad, promoviendo la internacionalización. Está bien que las universidades aboguen por una Europa del conocimiento, pero que lo sea de la erudición libre; estudio que ha de apoyarse sobre un conjunto de valores que es lo que en verdad dará fortaleza a una sociedad europeísta más humana y humanizadora.

De ninguna manera, las universidades pueden ser lugares arcaicos, deben ser innovadores, abiertos a la cooperación con el mundo del trabajo. Los universitarios no pueden seguir siendo los grandes derrotados de un mercado laboral competitivo y seguir acrecentando las bolsas del paro. ¿Para qué tanta formación que no forma para la vida, para ser persona independiente? Es tremendo este fallo, puesto que el objeto de la educación -como dijo Spencer- es formar seres aptos para gobernarse a sí mismos, y no para se gobernados por los demás.

Desde luego, si queremos reformar las universidades europeas en la próxima década, que es lo que ha de ser el proceso de Bolonia, ha de exigirse una universidad abierta y conectada con la sociedad, capaz de transferir ese conocimiento más allá de los propios muros universitarios. El caso español es bien patente. Hay una desmembración total entre el sector productivo y las universidades que lideran el desarrollo científico. También demasiada homogeneidad en la oferta educativa e investigadora. Cada universidad debiera tener su propia especialización o singularidad para poder competir con los niveles de excelencia internacional.

Reunirse, pues, para hablar de la universidad europea, institución que debiera ganarse el reconocimiento social de admiración, es una buena medida, urgente y precisa, sobre todo si es para poner imaginación e inteligencia en aras de encontrar el camino adecuado para la transmisión del conocimiento con el máximo consenso. Y una vez reencontrado el paso, seguramente sabremos ver con más temple y mejor tino, qué enseñar y cómo enseñar en un mundo globalizado.

|TRIBUNA| MANUEL FERNÁNDEZ FERNÁNDEZ

Ni republicanos ni ateos

SON ÉSTOS QUE TANTO HAN PELEADO, y tanto han conseguido por estar el terreno "gubernamental" tan abonado, porque se retiren de las aulas y espacios públicos esos crucifijos que a nadie ni a nada obligan, y sí a muchos gratifica su presencia, los que invaden el espacio público, calles y plazas, fiestas y estadios, y allá donde tradicionalmente más de uno se reúnen, con sus nostálgicas banderas tricolor, sus puños bien cerrados para que no se escapen sus consignas y gritos sectarios y fanáticos…, y hasta algún símbolo extranjerizante. Retirar a otros, pero ponerse ellos, no para dejar espacios libres y diáfanos abiertos a la concordia y al abrazo.

Bien saben o deben saber que esa bandera, que en un tiempo fue legal, hoy es tan inconstitucional como el escudo nacional del águila imperial, esa que tan soezmente llaman "la gallina", símbolo éste amparado por tanto siglo de Historia, pues viene de tiempos de los Reyes Católicos cuando España nacía, así como les conviene conocer que esa "su" bandera tricolor hoy no constitucional, y por ello de ilegal ostentación, la tiene en cambio respetuosamente custodiada en sus vitrinas la Academia de Artillería, junto a las demás que en cada tiempo fueron legales. Es decir, que en diversas épocas los que fueron un día símbolos de la nación han sido respetados, sin motes, insultos ni desprecios.

Es el caso que por la reiterada colocación de estos símbolos inconstitucionales en cada evento o fiesta a los pies del caudillo comunero Juan Bravo, lo que parece sugerir que Juan Bravo fue su indiscutible líder o que era partícipe de sus credos, ideas y consignas, como ocurre en otras manifestaciones, como, pongo por caso, la defensa de la ecología, que parece que son valores de esta izquierda reivindicativa, y los demás no sintiéramos la honra del héroe comunero, y participáramos del afán de todas las libertades, y del ejemplo de auténtica religiosidad, cuando en el momento supremo de dar la vida por sus convicciones, Padilla dice a Bravo: "Hasta ayer fue tiempo de luchar como soldados, hoy lo es de morir como cristianos"…, o no creyéramos en las bondades de cuidar nuestra naturaleza, siendo así que yo, que no me considero de izquierdas, amo, vivo y defiendo la naturaleza, pero además lamento que en varias de estas manifestaciones callejeras se lancen a la vía pública lluvia de panfletos y papelotes que no mejoran precisamente aspecto y atractivo s del paisaje urbano.

Escribe José María Arévalo Miguel en estas mismas páginas de "Tribuna" un interesante, ameno y documentado artículo, con el titular de "Cualquier año de éstos se acaba bajando"…, pues entiende que esta parafernalia no es del agrado del héroe comunero, que el estandarte que enarbola es el pendón carmesí, que no morado, de Castilla, ni tiene por qué una agrupación política adueñarse de un personaje, un símbolo o unas ideas.

Desde luego a mí no me parece que es el personaje más acorde con las ideas, formas y simbología de estos grupos republicanos, pues entre otras cuestiones más personales de cada uno de los comuneros, su pelea contra el poder no venía de la revolución republicana, sino del pundonor patrio de no dejar que lo foráneo nos invadiese, poniéndose a las órdenes de la Reina, Juana I de Castilla, es decir manifestándose auténticamente monárquicos, buenos cristianos y españoles a ultranza. Ni republicanos ni ateos.

EL ADELANTADO.com

|ENCUESTA DEL DÍA|

¿Está de acuerdo con el cambio de nombre de La Granja por Real Sitio de San Ildefonso?

Sí.: 24%

No.: 72%

N.s./n.c.: 4%

*** Esta encuesta no es científica, los resultados se obtienen con las respuestas voluntarias de los lectores que desean expresar su opinión a través de nuestra página web.**

|RANKING DE NOTICIAS|

Lo + valorado

CUÉLLAR. Corte de tráfico

CUÉLLAR. La Universidad de la Experiencia abre la matrícula del curso 2009-2010

PROVINCIA. El sumiller Francisco Plaza dirigió el menú maridaje con cerveza checa en Edulis

CASTILLA Y LEÓN. Fernández de la Vega asegura que los trabajadores «no van a pagar» las consecuencias de la crisis

LOCAL. El Ayuntamiento celebra el 'día de internet' abriendo un perfil en Facebook y Tuenti

Lo + leído

LOCAL. El camino natural del Eresma unirá Segovia, Valverde y Hontanares en un itinerario de 13,3 kilómetros

ÚLTIMA PÁGINA. Familia y medio ambiente

LOCAL. Homenaje a Aniceto.

DEPORTES. Este cuento se acabó (por fin)

LOCAL. Estrategas adolescentes

|SEGOVIA, DESDE SEGOVIA| PABLO MARTÍN CANTALEJO

¿"Ha llegado la hora" para la Catedral?

HACE UNAS POCAS SEMANAS que se acumularon noticias, y noticias positivas, para la catedral, para nuestra Dama de las Catedrales, después de un largo tiempo en el que parecía que nunca se fuese a dar una solución definitiva a las obras iniciadas en el enlosado, en su zona aneja a la calle de San Geroteo. Pero miren por cuanto que, a raíz del anuncio de la preparación de un plan para restaurar las vidrieras de nuestro primer templo, anuncio hecho en su conferencia en San Quirce por nuestro modesto pero gran Carlos Muñoz de Pablos, parece que ha habido un "shock" eléctrico y nos llegó, poco después, el anuncio del Ministerio de Cultura de que se licitan las obras por un importe de 2,1 millones de euros, proyecto encaminado especialmente a acondicionar el espacio que antes citaba, lo que permitirá que ¡al fin! se pueda abrir el Museo Catedralicio con entrada por la puerta situada en el espacio ahora a arreglar, y que lleva años esperando este momento, a la vez que ofreciendo un imperdonable estado de abandono. El plan de acondicionamiento por medio de terrazas escalonadas responde a lo que algunos historiadores afirman de que estos espacios, antes de la construcción del templo, estaban conformados por terrazas destinadas a cultivos. De hecho, una muestra se ha conservado en el sótano por el que accederán los turistas al museo, para subir posteriormente al claustro e iniciar allí la visita a la catedral.

Noticias de este calibre le alegran a uno el ánimo, tan afectado por lo general por culpa de los continuos "patinazos" que en materia urbanística y artística se están dando en la ciudad. Y máxime cuando también en esta ocasión se ha tenido la sensibilidad de acudir a la restauración de los leones (a los que se debe el nombre popular de la calle del Marqués del Arco), algunos a punto de desaparecer, y pirámides del muro del enlosado.

Ahora falta prestar atención a otro factor: la adecuada iluminación de la gran torre. Todo el monumento dispone de un alumbrado artístico muy completo, pero la torre espera la llegada de potentes fotos capaces de dejar ver su silueta por las noches con la misma luminosidad que se contempla el resto del monumento.

Y ya, como "pequeño detalle", hay que recordar que la primera gárgola situada partiendo de la puerta de San Frutos a lo largo de la calle del Marqués del Arco, lleva años desprovista del vertedor de hojalata, por lo que el agua cae directamente al muro, ya completamente ennegrecido por causa de la humedad. No sé a quién corresponderá la solución de este tema, pero aunque parezca un problema de menor importancia, no lo es por causa del daño que constantemente se está haciendo a la piedra.

Escribiendo estas notas sobre nuestro gran primer templo, me viene a la memoria un entonces aparentemente pintoresco e ilusorio proyecto que se le ocurrió a un canónigo, también secretario particular del obispo, don Fernando Resines. Cuando todavía Segovia estaba muy lejos de tener como gran problema el aparcamiento de coches, don Fernando me comentó en una ocasión que se le había ocurrido la posibilidad de que el subsuelo del gran enlosado, que no alberga, al parecer, ni tumbas ni nada más de interés, podría ser convertido en un estacionamiento subterráneo de vehículos. Hablo de los últimos años de la década de los sesenta, cuando por ningún concepto podíamos pensar en ese tipo de obras, y menos dentro del recinto amurallado.

Don Fernando, sin quererlo, fue un poco profeta sobre el gran problema de falta de espacios para aparcar.

EDITORIAL

EL ADELANTADO DE SEGOVIA
El Ayuntamiento de Segovia

La alergia pegará con fuerza

LAS LLUVIAS y nevadas caídas el pasado otoño ya vaticinaban una primavera complicada para los alérgicos polínicos, que han empezado a notar los primeros síntomas y que tendrán muchas molestias hasta aproximadamente finales de junio.

Posiblemente derivado del cambio climático el número de ciudadanos que padecen algún tipo de alergia se ha visto incrementado espectacularmente en la última década, lo mismo que la variedad de reacciones o hipersensibilidades que presentan los segovianos. Así, en la actualidad son bastante habituales los llamados polialérgicos, es decir, aquellas personas que son alérgicas a varias cosas diferentes.

Aunque el amplio abanico de productos o elementos a los que se puede presentar algún tipo de reacción hace bastante complicado en algunos casos su concreción, una gran mayoría de las alergias son determinables y por tanto pueden ser convenientemente medicadas para que los pacientes las sobrelleven lo mejor posible.

Por lo tanto aquellos que sufran algún tipo de patología deben evitar automedicarse y deben acudir a su médico de cabecera para que, si fuera necesario, lo derivara al especialista competente. No podemos olvidar que las alergias afectan de forma clara a la calidad de vida de los ciudadanos, pues interfieren en su trabajo, en el estudio, en el ocio e incluso en el descanso. Y o bien los antihistamínicos o, en otros casos, la vacuna ayudan a superar estos duros meses de la época primaveral y a sobrellevar la rinoconjuntivitis y el asma.

Segovia incorporó de forma reciente a tiempo completo un tercer alergólogo con lo que según las estimaciones de la Organización Mundial de la Salud (OMS) contamos con los especialistas necesarios, es decir, uno por cada 50.000 habitantes. Pero esa cifra se nos antoja anticuada y claramente superada por las circunstancias actuales del medio ambiente que nos rodea y la tremenda variedad de patologías ante las que se enfrentan los médicos. Sería por lo tanto conveniente que se dote de más alergólogos a esta provincia y que se siga invirtiendo en investigación acerca de las nuevas alergias que van surgiendo.

Ánimo a los alérgicos a las gramíneas, que son las que provocan el 80 por ciento de la alergia polínica, y mucha paciencia, que ya queda un poco menos para que llegue el verano.

El Rancho DE LA ALDEGÜELA
CELEBRE SU BODA Y LAS FIESTAS FAMILIARES
EN EL RANCHO DE LA ALDEGÜELA
TORRECABALLEROS (SEGOVIA)
Teléfono de reservas: 921 401 060 // info@el-rancho.com www.el-rancho.com

EL ADELANTADO DE SEGOVIA

EDITA:
EL ADELANTADO DE SEGOVIA, S.L.
D.L. SG.7 1958

Presidente - Editor:
Carlos Herranz Cano
Director General:
Javier Hernando Domingo
Director de Desarrollo:
Aurelio Martín González

Director:
Jesús Martínez Calle
Jefes de Sección:
Marcelo Galindo Miranda y
Florentino Descalzo San Frutos
Director de Administración:
Carlos Rebollar Herranz
Director Comercial:
David Matarranz Casado
Responsable de Distribución:
Miguel Casado Rubio

Redacción, Administración y Publicidad
Calle Morillo, 7 (junto Jardín Botánico)
40002 Segovia
Teléfono: 921 43 72 61
Fax 921 44 24 32

Correo electrónico redacción:
redaccion@eladelantado.com

Correo electrónico publicidad:
publicidad@eladelantado.com

Difusión controlada por la OJD

|VISTO Y NO VISTO| FOTO: **J.MARTÍN**

Peligro y abandono

El Ayuntamiento parece que anda volcado en grandes obras y deja lo de casa para mejor ocasión. Al menos eso es lo que parece con este bache en la acera de la calle del Roble, muy peligroso para los peatones, que no sólo ofrece peligro sino que da imagen de total abandono. No es el único y tampoco se trata del caso exclusivo de que alguien se caiga y luego tenga que indemnizar el consistorio. Y con el dinero de todos. No estaría de más que el Ayuntamiento realizara una inspección más exhaustiva del estado de las calles para corregir estos desperfectos.

Esta sección está abierta a la participación. Si usted tiene alguna fotografía curiosa o significativa referida a la vida cotidiana de la ciudad o de la provincia, puede enviárnosla por correo postal o a través del correo electrónico redaccion@eladelantado.com

BAR SANTANA

BAR SANTANA. SEGOVIA

Obras de Carlos Rivera

El bar Santana expone hasta el día 31 de mayo la colección de obras del artista Carlos Rivera. *(Foto: Fernando Peñalosa)*

FIESTAS

Fiestas locales en los pueblos

UN PASEO POR LA PROVINCIA

Mañana día 20, miércoles, festejan a San Baudilio en la localidad de Samboal.
En Chañe se celebra el día 21, jueves, el Corpus Christi.

AGENDA 4

HOY

19 mayo de 2009
Faltan 227 días

Santoral

Santos: Ciriaca, Pedro Celestino, Ivo y Juan de Cetina.

TELÉFONOS DE URGENCIA

Servicios de seguridad

Policía Local	921431212
Comisaría de policía	921414700
Protección civil	921759115
Guardia civil	062 y 921426363
Inf de carreteras	921417131
Bomberos Segovia	921422222
Bomb. Coca	921586132
Bomb. Sepúlveda	921540000

Servicios sanitarios

Emergencias	061
Hospital General	921419100
Hosp. Policlínico	921419100
H. Misericordia	921460115-16
Cruz Roja	921440202
Urgencias	921440702
Infocáncer (gratuita) (24 horas)	900100036

Transportes

Radio Taxi	921445000
Estación Renfe	902240202
Estación de Autobuses	921427707

Otros

Emergencias	112
Turismo	921460334
Ayuda a la vivienda (Junta CYL)	902 22 88 88
Correos	921461949

Instituciones

Subdelegación de Gobierno	921759000
Junta de Castilla y León	921417384
Diputación	921113300
Ayuntamientos	
Segovia	921419800
Ayllón	921553000
Cantalejo	921520001
Cantimpalos	921496009
Carbonero el Mayor	921560002
Coca	921586011
El Espinar	921181700
Fuentepelayo	921574000
Mozoncillo	921577392
Navalmanzano	921575002
Nava de la Asunción-ción	921580036
Navas de Oro	921591000
Palazuelos de Eresma	921449354
Riaza	921551016
San Ildefonso	921470018
Sta. María la real de Nieva	921594036
Sepúlveda	921540000
Turégano	921500000
Villacastín	921198008

EXPOSICIONES

Miguel Arribas Álamo
Arte gráfico y objetos de Miguel Arribas Álamo en su ya sexta exposición itinerante por Segovia. Hasta finales de mayo.
BAR EL DESVÁN

Carlos Rivera
Obras de Carlos Rivera en el bar Santana. Hasta el 31 de mayo.
BAR SANTANA

Alejandro Gómez
"Momentos sobrios", colección de fotografías de Alejandro Gómez en El Bohemio. Hasta el 15 de junio.
CAFE BAR EL BOHEMIO

Raúl Bravo
Muestra "Puroimaginismo, 3 estudios del entorno humano" en la Casa de los Picos. Hastas el 2 de junio. El día 19 se inaugurará la exposición de Bravo en M Studio (c/ Velázquez 40 - Madrid) donde estará abierta al público hasta el día 30 de junio.
CASA DE LOS PICOS

Pierre Nikiema
Muestra de Pierre Nikiema, de Burkina Fasso, en la Casa del Siglo XV. Organiza la Fundación Hispano Africana para el intercambio artístico y cultural. Hasta el 30 de mayo.
CASA DEL SIGLO XV

Diego Carmona Roldán
"Paisajes urbanos" es el título de la muestra que Diego Carmona Roldán presenta en la galería Nélida hasta el 31 de mayo.
GALERÍA NÉLIDA

José María Yagüe
Muestra de fotografías 'Paisajes de la imaginación' del profesor de la escuela de Arquitectura José María Yagüe, en la Sala de Exposiciones de IE University. Hasta el 30 de mayo, de lunes a viernes de 10 a 20 h. y sábados de 10 a 14 h.
IE UNIVERSITY

Luis de Juan Casado
Muestra de arte floral de Luis de Juan Casado en las instalaciones de La Sala, en el centro comercial Luz de Castilla.
De 17.00 h. hasta la madrugada, hasta el día 15 de junio.
LA SALA. CENTRO COMERCIAL LUZ DE CASTILLA

Javier Zabala
Hasta el 30 de junio en la librería Diagonal la exposición de ilustraciones: "Cocinero, meninas, pájaros y saltimbanquis', del ilustrador Javier Zabala, premio nacional de ilustración en el 2005.
LIBRERÍA DIAGONAL

"Nueva York. El papel de las últimas..."
Muestra "Nueva York. El papel de las últimas vanguardias", compuesta por 117 obras de 71 artistas. Hasta el día 24 de mayo.
MUSEO DE ARTE CONTEMPORÁNEO ESTEBAN VICENTE

"El buen nombre de los santos... "
"El buen nombre de los santos segovianos... y de Ntra. Sra. de la Fuencisla" es el título de la exposición-documental que se muestra en el Museo Rodera Robles. Objetos, imágenes en torno a santos segovianos.... Hasta el 15 de junio.
MUSEO RODERA ROBLES

Rocío Azucena Gómez Fernández
"Esplendor y luz", acuarelas de Rocío Azucena Gómez Fernández. Hasta el 31 de mayo.
PALACIO DE LA FLORESTA

'Mecenazgo en el siglo XVI' y Pérez Ramos
'Mecenazgo y poder en la España del siglo XVI. Colecciones del Museo Arqueológico Nacional'. Hasta el 31 de mayo.
Muestra 'Espacios y Tiempo pasado', del pintor Jesús Pérez Ramos, en la Sala de las Caballerizas, hasta el 31 de mayo.
TORREÓN DE LOZOYA

José Antonio Regidor
Obras del artista José Antonio Regidor en el centro cultural "Cronista Herrera", de Cuéllar. Hasta el 14 de junio.
CUÉLLAR

Ricardo Alonso Lobo
Selección de óleos y retratos en grafito de Ricardo Alonso Lobo en la librería Atenea. Hasta el 30 de mayo.
EL SOTILLO (LA LASTRILLA) LIBRERÍA ATENEA

Henar Calleja y Luis Martín
Hoy, lunes, inauguración de la muestra "Fotografías y amuletos de África", de Henar Calleja y Luis Martín, en el centro cultural "El Manantial". Hasta el 12 de junio.
HONTANARES DE ERESMA, CENTRO 'EL MANANTIAL'

Asociación Fotográfica 'La Paz'
"Con dedicatoria" es la muestra colectiva de fotografía que la Asociación 'La Paz' expone en el centro social de Caja Segovia de Santa María la Real de Nieva. Hasta el 14 de junio.
SANTA MARÍA LA REAL DE NIEVA

Olivier H'Small
Muestra 'Basura Cirkus' del artista Olivier H'Small, 'clown' que actúa en la calle desde hace 30 años. Obras realizadas con objetos usados y sin aparente uso. Hasta el 31 de julio en el CENEAM.
VALSAÍN. CENEAM

Mon Montoya
"El árbol del rescate", muestra del pintor Mon Montoya en la Sala Goya del Círculo de Bellas Artes (c/ Alcalá, 42). Hasta el día 24 de mayo.
MADRID. CÍRCULO DE BELLAS ARTES

Sofía Madrigal
"Desde la otra orilla", muestra artística de Sofía Madrigal en la galería Evelyn Botella (c/ Mejía Lequerica, 12). Hasta el 30 de mayo.
MADRID. GALERÍA EVELYN BOTELLA

SOCIEDAD

Colaboración con Cruz Roja. El presidente de Cruz Roja de Segovia, José Luis Muñoz García, ha recibido de manos de dos representantes de la Escuela de Idiomas de la ciudad la recaudación del mercado solidario que se celebró hace unas fechas y que ascendió a 531 euros. *(Foto: El Adelantado)*

TEATRO

Cuentacuentos y animación a la lectura
Dentro de la V Campaña de Animación a la Lectura de la Diputación Provincial, hoy martes habrá cuentacuentos en la localidad de Ayllón.
AYLLÓN

MÚSICA

Dúo Calíope
Hoy martes, concierto del Dúo Calíope (violín y piano) dentro de la programación de Arte Joven de la Universidad de Valladolid, campus de Segovia, y el Instituto de la Juventud de la Junta de Castilla y León. En la Escuela de Magisterio a las 20.00 h. Entrada libre.
SEGOVIA. ESCUELA DE MAGISTERIO

Ciclo Jóvenes Intérpretes
Los días 20 y 21, miércoles y jueves respectivamente, se celebra en la Sala Caja Segovia el Ciclo de Conciertos Jóvenes Intérpretes 2009 en el que actuarán los instrumentistas galardonados en los Premios Caja Segovia 2009. La sesión de mañana comenzará a las 19.00 h. y en ella actuarán Carlos Gómez (bombardino), Guillermo Martín, María Arias y Lidia González, trío de flauta, oboe y clarinete; y Daniel Mújica y Carlos Gómez, dúo de piano y bombardino.
SEGOVIA. SALA CAJA SEGOVIA

OTRAS ACTIVIDADES

San Antonio de Padua
Hoy, nueva jornada en honor a San Antonio de Padua, hasta su festividad, en la iglesia de San Antonio el Real. A las 19.00 h., rosario, eucaristía y ejercicio del martes.
SEGOVIA. SAN ANTONIO EL REAL

Virgen del Rocío
Triduo a María Santísima del Rocío en Segovia. Hoy, martes, a la 20.00 h., en el templo de la Resurrección del Señor, tercer día de tríduo con misa y Salve Rociera. La romería será el día 27 de mayo.
SEGOVIA. NUEVA SEGOVIA

Actividades en la residencia mixta
Actividades organizadas por la Gerencia Terrotorial de Servicios Sociales de Segovia. Hasta el día 22, desarrollo de los juegos autóctonos programados.
SEGOVIA. RESIDENCIA MIXTA DE PERSONAS MAYORES

FARMACIAS DE GUARDIA

SEGOVIA
HOY: **Día y noche:** Mateos Rodríguez. San Francisco, 9.
MAÑANA: **Día y noche:** Ramos. Ctra. Villacastín, 10. (Frente estación del ferrocarril).
EL ESPINAR: Esta semana está de guardia el despacho de la c/ Marqués Perales.

OTRAS LOCALIDADES: Hoy están de guardia las **24 horas** los despachos de las localidades de Cantalejo, Navares de Enmedio y Prádena.
De 10,00 a 22,00 horas, hoy permanecen abiertos los de Fuentidueña, Escalona, Coca, Sangarcía y La Granja. **De 10.00 a 20.00 h.**, hoy permanece abierta la farmacia de Villacastín.

Concierto de Manolo García

El próximo viernes, día 22 de mayo, a las 22.00 h., actuación de Manolo García en el Frontón Segovia, en la capital. Concierto dentro de su gira "Saldremos a la lluvia".

Actividades de Cáritas
Actividades organizadas por Cáritas en el centro intercultural Asiri, en el barrio de San Lorenzo. Hoy, por la mañana, clases de español y, por la tarde, a partir de las 17.00 h., taller de cocina y curso de informática.
SEGOVIA. CENTRO INTERCULTURAL ASIRI

Bibliobús de la Diputación Provincial
Los bibliobuses de la Diputación visitan hoy martes, día 19, las localidades de Bernuy de Porreros, Zamarramala, Trescasas, Gomezserracín, Pinarejos, Mudrián, Mata de Cuéllar y Remondo.
VARIAS LOCALIDADES

María del Salto
La Asociación de amas de casa, consumidores y usuarios María del Salto organiza hoy martes una charla en la que María Seisdedos Martín, del Colegio de Farmacéuticos, hablará de los cuidados de la piel y la fotoprotección. Será a las 18.00 h. en el salón de la residencia Emperador Teodosio.
SEGOVIA. RESIDENCIA JUVENIL EMPERADOR TEODOSIO

Amigos de la Vida
Hoy, visita organizada por la asociación Amigos de la Vida a la exposición "Mecenazgo y Poder en laEspaña del Siglo XVI", en e l Torreón de Lozoya. Los interesados deberán estar a las 11.30 h. en la entrada del edificio por la entrada de la plaza de San Martín.
SEGOVIA. TORREÓN DE LOZOYA

Masaje infantil
Dentro de la II Semana Internacional de Masaje Infantil, mañana, día 20, a las 18.00 h., taller de masaje infantil en el Centro de Servicios Sociales de La Albuera. Imparte, la educadora de masaje infantil y miembro de AEMi y AMICYL Paloma Garrido. Información, tlf.: 647703764.
SEGOVIA. LA ALBUERA

CONVOCATORIAS

Medios y difusió publicitaria
Jornada Media Planning: Investigación, planificaión de medios y procesos de difusión publicitaria, organizada por la Universidad de Valladolid y dirigida especialmente a alumnos de los estudios de comunicación, profesionales de publicidad y de los medios de comunicación. Se celebrará el día 27 de mayo en el salón de actos de la Facultad de Ciencias Sociales, Jurídicas y de la Comunicación de la UVa en el campus segoviano y la matrícula puede hacerse hasta mañana, día 20, en la oficina de la calle Trinidad, 3, de Segovia.
SEGOVIA. UVA

Campamento de verano
Espávila Segovia organiza en colaboración con el Instituto de la Juventud de la Junta de Castilla y León un campamento de verano que se desarrollará del 15 al 25 de julio en el albergue juvenil La Palaina de Valdevacas y el Guijar. Está dirigido a niños y niñas de 7 a 12 años y el día 22 de junio es el último día de inscripción. Información, tlfs.: 921431005 y 921413010 y la web www.espavila.es.
SEGOVIA. ESPÁVILA

Juegos autóctonos en la Residencia Mixta
La Residencia Mixta de Personas Mayores celebrará las semifinales de juegos autóctonos de rana, petanca, chito, bolos, tanga, etc, del 18 al 22 de mayo. Los interesados pueden inscribirse hasta mañana día 15 de mayo en la residencia.
SEGOVIA. RESIDENCIA MIXTA DE PERSONAS MAYORES

Segovia Joven
El Ayuntamiento de Segovia organiza talleres de funk y hip-hop, percusión, danza oriental y capoeira durante varios días de este mes de mayo.
Más información en las oficinas del Ayuntamiento de la capital, en la Casa Joven, tlf.: 921460401 y webs juventud@segovia, es, www.segovia.es y www.segoviajoven.es.
SEGOVIA. AYUNTAMIENTO DE SEGOVIA

Concurso de poesía
La asociación cultural La Colodra, de Casla, convoca el XXI Concurso Poético "Segovia y su sierra" en colaboración con la Obra Social de Caja Segovia. Los trabajos, que serán presentados escritos en ordenador, en castellano y con una extensión no inferior a 30 versos, se enviarán antes del 31 de mayo a dicha asociación, c/ Real, 1, 40590 Casla (Segovia).
CASLA. ASOCIACIÓN LA COLODRA

Carné Segovia Joven
El Ayuntamiento de Segovia llevará el próximo 30 de mayo a 80 poseedores del carné Segovia Joven al 'Valladolid Latino'.
Las inscripciones se pueden realizar en la web de la Concejalía de Juventud hasta el día 20 de mayo. Valladolid Latino es el festival de música latina más importante de España y en la edición de este año estarán artistas de la talla de Amaia Montero, El Canto del Loco, Laura Pausini, Luis Fonsi...
SEGOVIA. AYUNTAMIENTO DE SEGOVIA

AGENDA SOCIAL

Cumpleaños. Felicidades, **Elías**, por tu primer añito de parte de tus papás, abuelos, tíos y primas. Muchos besos.

Cumpleaños. Aunque te costó salir, viniste al mundo con esos ojos negros abiertos dispuesta a cambiar nuestras vidas. Lo has conseguido. **Irene**, eres el tesoro de la casa. Felicidades en tu primer cumpleaños.

Despedida. El equipo **prebenjamín C del Club Quintanar** ha celebrado el final de temporada con una paella en Parque Robledo, a la que asistieron todos los integrantes del equipo con sus padres y hermanos. La **jornada de convivencia** contó con un inmejorable tiempo y los participantes disputaron los tradicionales partidillos entre padres e hijos y entre padres y madres. Los entrenadores, Boni y Jose, recibieron sendos regalos por su dedicación durante toda la temporada al equipo.

Nuevo taller. Ha abierto sus puertas un nuevo taller de automóviles en la calle Sauce del polígono de Nicomedes García en **Valverde del Majano**. Mucha suerte a Miko e Ivalina en este nuevo proyecto.

Sólo este miércoles 20 de mayo
20%
de descuento mínimo en muebles de exposición
Cumplimos 50 años...
muebles THERMOBEL
¿qué es una habitación sin muebles?
C/ Atalaya 26 · Pol. El Cerro · Segovia
thermobel.es

▶ SANIDAD

Los alérgicos al polen afrontan los peores días de una primavera crítica

Previsión ante una gran demanda. Los alergólogos recomiendan a los farmacéuticos que refuercen sus reservas de antihistamínicos para poder afrontar un posible estallido de casos de pacientes con rinoconjuntivitis

Temporada alta. Entre el 15 de mayo y el 30 de junio se registran en Segovia los niveles más altos de polen de gramíneas, que provoca el 80 por ciento de la alergia polínica

La doctora María Isabel Esteban muestra carteles explicativos sobre porqué y cómo se produce l

P. BRAVO/ SEGOVIA

Más de 20 años de experiencia como alergóloga en Segovia llevan a la doctora María Isabel Esteban, que trabaja en el Hospital General, a asegurar que la fiesta de San Isidro, el día 15 de mayo marca el inicio de la temporada más crítica para los segovianos que padecen alergia al polen de gramíneas. El periodo que normalmente se alarga hasta finales del mes de junio, será este año especialmente difícil para los enfermos, ya que se prevén unas altas concentraciones de polen.

Las lluvias y las nevadas que se registraron el pasado otoño, hicieron a los expertos vaticinar una primavera complicada para los alérgicos polínicos, que en comunidades próximas ya ha empezado a hacerse notar en marzo y abril con altas concentraciones de gramíneas por encima de los niveles del pasado año.

Ante la previsión de un estallido de síntomas, los alergólogos del Hospital General llevan varias semanas administrando recetas a los pacientes que pasan por su consulta para que las tengan cuando sea el momento más necesario. Además, la doctora María Isabel Esteban recomienda a los farmacéuticos que estén preparados para afrontar una gran demanda de antihistamínicos. "Deben de tener reservas porque pueden venir unos días de calor y haber un gran incremento de peticiones", ha comentado la alergóloga.

Según datos del equipo de Alergia del Hospital General el 60 por ciento de los alérgicos al polen sufren rinoconjuntivitis, y el 40 por ciento, además de soportar congestión nasal, estornudos constantes con rinorrea y congestión ocular con lagrimeo, padecen asma. Los antihistamínicos están recomendados para reducir o eliminar los efectos de la rinitis, si bien cuando se tiene asma está indicada la vacunación.

La doctora Esteban ha explicado que si la rinoconjuntivitis hasta hace poco era considerada una enfermedad banal, ahora ya está evaluada como importante porque afecta a la calidad de vida de los pacientes, interfiere en su trabajo, en el estudio, en el ocio y en el descanso. "Hay un consenso Area Internacional que clasifica la rinoconjuntivistis en leve, moderada grave y grave. El 50 por ciento son moderadas graves y requieren inmunoterapia, una vacuna", ha explicado la experta, quien además ha precisado que "los niños siempre hay que ponerles vacunas". Según los datos aportados por Isabel Esteban la mitad de los niños que esta primavera tengan rinitis, la próxima, además, tendrán asma. También advierte que "esta mala primavera" para los alérgicos puede hacer que pacientes de rinoconjuntivitis debuten con asma.

PROBLEMAS EN LAS CIUDADES

La relación que con mucha frecuencia se hace entre alergia y medio rural es errónea según distin-

SERVICIOS

Información para afrontar la alergia

• **Niveles de polen en SMS.** La Junta de Castilla y León ha creado este año un sistema de información del pronóstico de niveles de polen en las distintas estaciones de la comunidad, a través de teléfonos móviles. Los ciudadanos interesados en la recepción de esta información deberán solicitarla mediante el envío de un SMS al 5295, con el texto ALTAPOLEN y el nombre de la estación de la que solicitan información. Los mensajes que recibirán los ciudadanos serán gratuitos, si bien el coste de alta o baja en el servicio será de 0,15 euros. Las personas interesadas en recibir información semanal, una vez dados de alta, recibirán los jueves las previsiones de niveles de polen más alérgicos para el fin de semana de la estación de medida solicitada.

En Castilla y León hay doce estaciones de medida ubicadas en Arenas de San Pedro, Ávila, Burgos, León, Miranda de Ebro, Palencia, Ponferrada, Salamanca, Segovia, Soria, Valladolid y Zamora.

Además, la información que se recoge en estos centros se muestra en la página http://www.sanidad.jcyl/polen.

El primer consejo que dan los alergólogos a sus pacientes es que deben conocer la polinización —época, frecuencia, lugar y cantidad—del polen al que estén sensibilizados para así evitar la exposición al mismo en los días y lugares de máxima concentración. Los servicios puestos en marcha por la Consejería de Sanidad, antes indicados y que han sido promocionados en los folletos de la imagen, pretenden contribuir a facilitar el seguimiento de esta recomendación.

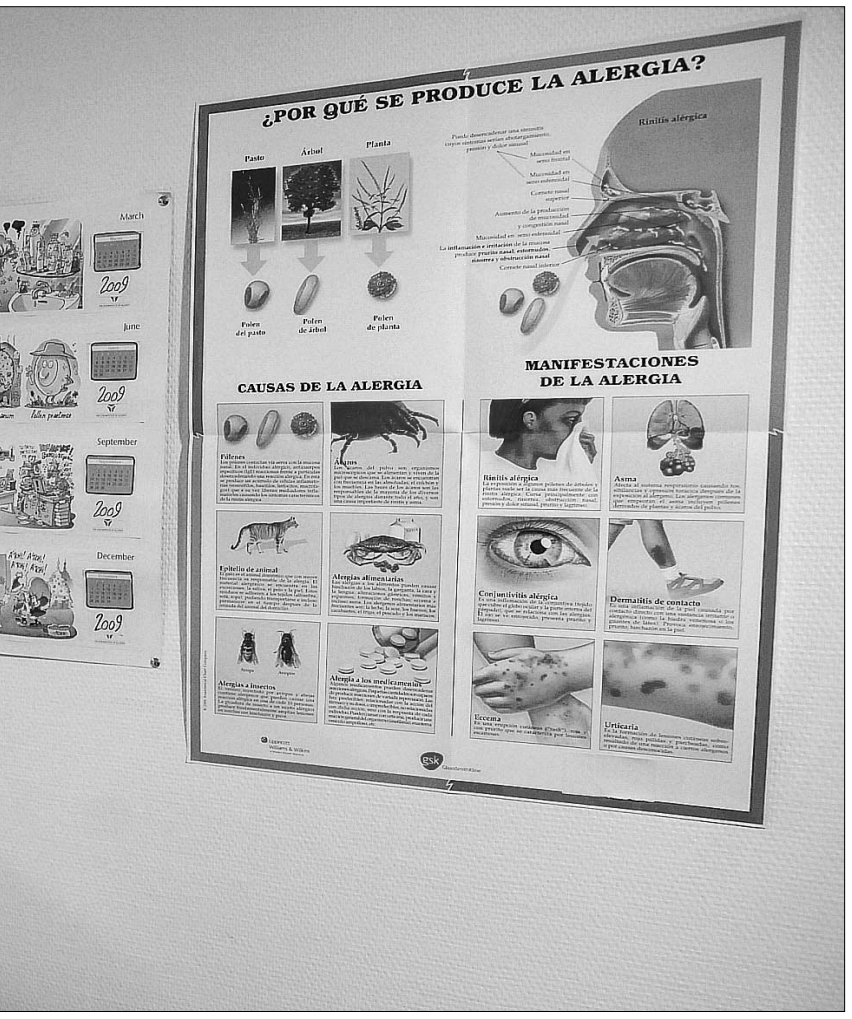

a alergia en distintas épocas del año y zonas geográficas./FERNANDO PEÑALOSA

La demanda de atención en **consulta** aumenta un **15%**

El servicio del Hospital General cuenta con tres especialistas y recibe cada año 1.500 pacientes nuevos, entre los que es frecuente encontrar a personas con alergia a varios productos, alimentos o plantas

Pruebas que se realizan en el servicio de Alergología del Hospital General./FERNANDO PEÑALOSA

P. B. / SEGOVIA

En las consultas del servicio de Alergología del Hospital General entran cada año unos 1.500 pacientes nuevos que se suman a los que están en tratamiento y tienen que seguir un calendario de revisiones. El aumento de pacientes es la tónica generalizada porque cada vez hay más personas alérgicas en España, y se pone de manifiesto en el equipo de especialistas de Segovia a través del incremento de demanda de consultas que se sitúa en torno a un 15 por ciento de ejercicio en ejercicio.

En el primer trimestre de 2009 y después de años de reivindicación, el servicio del Hospital General ha logrado asegurar la tercera plaza de alergólogo. En los últimos años había trabajando dos alergólogas a jornada completa y otra profesional que hacía un refuerzo de seis meses o de media jornada, que ahora ha pasado a ocupar la tercera plaza. Esta dotación de especialistas hace que Segovia cumpla la ratio de un alergólogo por cada 50.000 habitantes recomendada por la Organización Mundial de la Salud (OMS). Sin embargo, María Isabel Esteban, precisa que esta recomendación tiene veinte años de antigüedad y el panorama de la alergología ha cambiado mucho.

Además del ya citado aumento de casos, en los últimos años se está haciendo frecuente encontrar en las consultas a alérgicos a varios productos, alimentos o plantas, lo que hace más complicado su tratamiento, dar consejos dietéticos y las recomendaciones de hábitos de vida. "Cada personas necesita más atención y más tiempo de dedicación porque aplicas una medida y tienes que ver que no interfiera en otro proceso", ha comentado la alergóloga segoviana.

Por ejemplo, los expertos antes se encontraban con muchas personas alérgicas al polen de las gramíneas pero además ahora sufren hipersensibilidad a las arizónicas, al plátano de sombra, a las malezas, al olivo... e incluso no solo a las plantas o los árboles, sino que también se les puede complicar con los alimentos, como la mostaza, el melocotón, las manzanas o los frutos. Son los pacientes polisensibilizados.

También se producen cambios derivados de nuevos hábitos de vida. La alergia a los ácaros no era muy frecuente una provincia como la de Segovia con un clima frío, pero el uso de los humificadores, de calefacciones y el cierre herméticos de los hogares está aumentando su incidencia.

tos informes y estudios médicos. "La alergia al polen afecta más a los pacientes que viven en zonas urbanas", ha manifestado la alergóloga segoviana, explicando que cuanto mayores son los índices de contaminación, y especialmente la producida por motores diesel, más casos de alergias respiratorias se producen.

RECOMENDACIONES Entre las cinco y las diez de la mañana y las siete de la tarde y las diez de la noche se registran los períodos de emisión y mayor concentración de polen, por eso los expertos recomiendan que se evite la ventilación de las habitaciones en esas franjas horarias. También recuerdan a las personas que sufren alergia al polen que eviten las tormentas primaverales o al menos que se preparen para afrontar sus consecuencias, porque provoca muchos síntomas. "Hay pacientes que solo tienen rinitis y los días de tormenta pueden tener una crisis de asma", ha comentado la doctora Esteban.

Los médicos del Hospital General aconsejan no tender la ropa al aire libre los días de alto recuento, pues el polen se acumula en ella; no utilizar ventilador y usar aire acondicionado con filtro; no motar en moto, bicicleta o coche descapotable y viajar con las ventanillas del coche cerradas; proteger los ojos con gafas de sol; llevar siempre medicación de rescate recetada por su médico; y si es posible adelantar el veraneo en las playas puesto que las brisas marinas diurnas procedentes del mar están libres de pólenes.

GRAMÍNEAS

Cereales. La familia de las gramíneas o poáceas comprende miles de especies herbáceas que se caracterizan por tener los tallos huecos y hojas largas y estrechas.

Esta familia tiene gran importancia económica, de hecho, la mayor parte de la dieta de los seres humanos proviene de las gramíneas. Los cereales son gramíneas cultivadas que incluyen especias tan conocidas como el arroz, el trigo, la avena, la cebada, el centeno y el maíz.

Ciudadano @delantado

tú. Opina sobre la atención sanitaria a las personas con alergia en www.eladelantado.com

▶ MUNICIPAL

La calle Los Silverios queda hoy cerrada al tráfico para renovar su asfalto

EL ADELANTADO / SEGOVIA
El Ayuntamiento de Segovia informó ayer que para proceder al asfaltado del pavimento pendiente de rematar en la obra del muro de contención y acerado en la calle Los Silverios, financiada a cargo de los Fondos de Inversión local del Plan E, será necesario cortar el tráfico en la calle hoy martes 19 de mayo entre las 8:30 y las 15:00 horas.

El remate final de esta obra se llevará a cabo con el pintado del muro, al igual que en la calle Lirio y calle Romero en las que se aprovechará para pavimentar también el tramo de calle que hubo que romper para la realización del muro.

Esta calle se abrió al tráfico el pasado jueves, a petición de los vecinos, quedando pendiente precisamente de los trabajos que se van a llevar a cabo hoy para poder restablecer el tráfico de manera definitiva.

PADRE CLARET Por otra parte, y con motivo del avance de las obras del aparcamiento de Padre Claret, este fin de semana ya quedo abierto al tráfico la avenida en el tramo entre la Plaza de la Artillería y la Calle Soldado Español, en sentido ascendente.

Sin embargo, y tal y como se venía procediendo hasta el momento, sólo podrán hacer uso de esta vía los servicios públicos (autobuses urbanos, taxis, policía, ambulancias, etcétera).

▶ CULTURA

Inauguradas varias muestras de manualidades en la provincia

EL ADELANTADO / SEGOVIA
El presidente de la Diputación Provincial, Javier Santamaría, inauguró ayer las primeras exposiciones de las aulas de manualidades que promueve la institución. En el día de ayer, quedaron inauguradas las muestras del Centro Agrupado de Acción Social (CEAAS) de Cuéllar: en Gomezserracín (13 grupos y 79 participantes); Navas de Oro (10 grupos y 88 participantes)y Santa María la Real de Nieva (13 grupos y 109 participantes).

En los próximos días se inaugurarán las exposiciones de los CEAAS de Cantalejo, Prádena y San Ildefonso.

▶ PATRIMONIO

Amigos de la Ceca propone un plan para abrir el Museo del Real Ingenio en 2016

La asociación que preside Glenn Murray plantea que Segovia tome el proyecto de la Casa de la Moneda como el "buque insignia" de la Candidatura a la Capitalidad Cultural Europea

• La asociación pide a las instituciones que reconozcan la rehabilitación de la Ceca como el "proyecto cultural europeo por excelencia de Segovia" y que promocionen Segovia 2016 a través de este "proyecto estrella".

Las obras de rehabilitación de la Casa de la Moneda podrían finalizar a finales del presente año 2009./KAMARERO

S.ARRIBAS / SEGOVIA
La Asociación Amigos de la Casa de la Moneda de Segovia lanzó ayer una propuesta para que las instituciones asuman el proyecto de rehabilitación de la Ceca como el "proyecto estrella" de la candidatura de Segovia a Capital Cultural Europea en 2016; y, con ello, conseguir los fondos necesarios para poder abrir ese mismo año el Museo del Real Ingenio.

El presidente de la asociación, Glenn Murray, explicó ayer que la idea pasa porque las principales instituciones —Ayuntamiento, Junta, Diputación y Cámara de Comercio— reconozcan la rehabilitación de la Ceca y la instalación en el edificio del Museo del Real Ingenio como el "proyecto cultural europeo por excelencia de Segovia". La asociación plantea que la rehabilitación de la Ceca se convierta en el "buque insignia" de la candidatura de Segovia, en tanto que se trata de un proyecto "de verdadera transcendencia europea".

Según Murray, Segovia podría jugar la baza de la Casa de la Moneda destacando el influjo que el Real Ingenio ejerció en Europa durante siglos y cómo su recuperación y la apertura del Museo-taller— que se instalará en los edificios que, a juicio de los expertos, componen el monumento de carácter industrial más antiguo de la humanidad— tendrá una "gran trascendencia cultural".

Tras indicar que la reapertura del Real Ingenio supone una "auténtica contribución" de Segovia hacia la cultura europea y universal, la asociación mantiene que la recuperación de la Ceca es un objetivo ampliamente compartido por toda la ciudadanía; un "entusiasta apoyo popular" que, en opinión de Murray, es uno de los aspectos más importantes que tiene en cuenta el jurado encargado de la designación. "Hasta la fecha no se tiene noticia de que alguna de las otras ciudades candidatas que compiten con Segovia tenga un proyecto de dimensión europea de análogas características", añadió Murray.

La asociación que preside el numismático entiende que la sociedad segoviana debe promover una campaña de difusión que, teniendo la Ceca como referente, sirva para conseguir los fondos necesarios con el fin de crear e instalar el Museo del Real Ingenio. A juicio del colectivo, los recursos deben obtenerse desde múltiples ámbitos, también europeos, y muy especialmente desde el sector privado.

INICIATIVA SINGULAR "Nuestra propuesta —subrayó Murray— reforzaría así la promoción de la candidatura, haciendo de ella una iniciativa singular que situará a Segovia en las mejores condiciones para obtener el nombramiento de Capital Europea de la Cultura".

La asociación sostiene que una vez conseguido el nombramiento, durante los eventos que tendrían lugar en el año 2016, se inauguraría el Museo del Real Ingenio de la Moneda de Segovia.

Para "Amigos de la Casa de la Moneda", la apertura del Museo en 2016 dejará un valor "tangible" en la ciudad como recuerdo de los actos celebrados y señala igualmente la necesidad de invertir en el proyecto porque "supondrá una importante atracción turística permanente que repercutirá en puestos de trabajo, rentabilidad e imagen para la ciudad".

"Segovia ya ha demostrado que es capaz de poner en marcha la recuperación de uno de los monumentos más importantes y singulares de Europa. Ahora ha llegado el momento de transmitir esa ilusión fuera de nuestra ciudad y demostrar que con la recuperación de la Ceca aportamos una novedad tangible, valiosa y perenne para la Cultura Europa", indicó Murray.

En beneficio de **Europa**

S.A. / SEGOVIA
"Tomar fotos bonitas de montajes coloristas delante del Acueducto y ofrecer fiestas como la Noche de Luna Llena son acontecimientos acertados con los que Segovia puede ganar puntos en la candidatura. Pero son efímeros y para el disfrute puntual de los segovianos", afirma Murray.

Por el contrario, la recuperación de la Ceca y la apertura del Museo-Taller del Real Ingenio supone "aportar Cultura tangible y duradera para el beneficio de los demás europeos, uno de los requerimientos principales de las ciudades europeas", añade

El presidente de "Amigos de la Casa de la Moneda" mantiene que la iniciativa para recuperar la Ceca nació desde la sociedad civil a través del colectivo que representa. "Ahora desde la misma asociación queremos ayudar a buscar dinero para la musealización del edificio ya casi terminado, y a la vez apoyar nuestra ciudad en la Candidatura 2016", afirma Murray. La asociación sostiene que ha decidió lanzar "la iniciativa 2016" por su cuenta "a propósito", al entender que el panel de expertos encargados de seleccionar la ciudad ganadora valorarán especialmente una iniciativa que nace en el seno de la población y no tanto "a manos de los políticos o de una oficina de funcionarios pagados para inventar ideas".El colectivo ha mandado cartas individuales de invitación para sumarse a la iniciativa a todas las administraciones, instituciones y políticos.

"Estoy seguro —dice Murray— de que si usamos la Ceca como nuestra particular baza europea en la candidatura, podemos buscar el dinero para instalar el museo e inaugurarlo en 2016 siendo Segovia Capital Europea de la Cultura".

Ciudadano @delantado
tú ▶Opina sobre el plan de Amigos de la Ceca en www.eladelantado.com

SUMINISTROS TRANSCOSE S.L. ad
TODO PARA EL AUTOMÓVIL
SEGOVIA ☎ 921 42 87 17 CUÉLLAR ☎ 921 14 26 06 CANTALEJO ☎ 921 52 18 26 SORIA ☎ 975 22 09 98
www.transcose.com suministros@transcose.com

▶ CULTURA

Los ojos **de Segovia**

Las salas de La Alhóndiga acogen hasta el próximo 31 de mayo una selección de la obra del fotógrafo Jesús Unturbe, que se conserva en la Filmoteca de Castilla y León

ANA SAN ROMUALDO / SEGOVIA

"Decir Jesús Unturbe es decir Segovia". Con estas palabras se refería el investigador José Manuel Estebaranz a la obra de un hombre que, junto a su padre, Tirso Unturbe, y su alumno José María Heredero, ha trazado la memoria visual de Segovia en el último siglo. Ahora, las salas de la Alhóndiga acogen, hasta el 31 de mayo, una selección de sus trabajos, que se conservan, por decisión de la familia, en la Filmoteca de Castilla y León.

La inauguración de "Jesús Unturbe. Fotógrafo pictorialista segoviano", contó ayer con la presencia de la hija del artista, Berta, quien, acompañada por su hijo, Jesús Salmerón Unturbe, se mostraba visiblemente emocionada por este recuerdo de la ciudad hacia su padre, a la vez que agradecida por poder ver la obra de Jesús en la que fue su ciudad, ahora que sus negativos se conservan en Salamanca, donde tiene su sede la Filmoteca.

La muestra recoge 71 de esas obras, entre las que se encuentran numerosos rincones segovianos, tanto de la capital (escenas de barrios tan populares como San Marcos o San Millán, hoy casi irreconocibles), como de la provincia, con imágenes de Sepúlveda, Pedraza, Cuéllar o Fuentidueña. En la selección no faltan los principales monumentos, como la Catedral, el Alcázar o el Acueducto.

Junto a ellos, siempre con el blanco y negro como bandera, escenas pintorescas, como las muchas protagonizadas por grupos de etnia gitana; unos titiriteros con un oso en plena plaza de San Martín; y los retratos de Jesús Unturbe, esos hombres curtidos y estoicos y esas mujeres con el sufrimiento colgado de las pupilas, que son la esencia misma de una árida Castilla.

El investigador Juan José Estebaranz, que ha realizado la selección de las imágenes, es autor del libro-catálogo de la muestra y también se ha ocupado del trabajo de catalogación de la colección, señaló que Unturbe "es un fotógrafo segoviano de principio a fin, que nace en Segovia y aquí trabaja como pintor y fotógrafo, descubriendo los personajes, pintores y rincones segovianos".

"Fue un hombre muy premiado en su época, muy reconocido, muy presente también en revistas especializadas de ese momento, y ahora Segovia le rinde también ese reconocimiento", apuntó Estebaranz, para añadir que Tirso y Jesús Unturbe, junto a José María Heredero, cuya obra también va a ser catalogada por la Filmoteca, han mostrado cien años de la historia de Segovia".

Arriba, dos visitantes contemplan los retratos de Unturbe. Abajo, las autoridades aplauden a Berta Unturbe. / F. PEÑALOSA

Por su parte Luciano Municio, delegado territorial de la Junta, administración de la que depende la Filmoteca, expresó su agradecimiento al Ayuntamiento, por la cesión de La Alhóndiga; a todo el personal de la Filmoteca que ha trabajado en la exposición y especialmente a Berta Unturbe y su familia, que en 1998 tomaron la decisión de depositar la colección de los Unturbe en la Filmoteca.

El coordinador de la Filmoteca de Castilla y León, Juan Antonio Pérez Millán, recordó a su vez que en este organismo se proporcionan las mejores condiciones de conservación a los negativos, "además de trabajar en la difusión del material y en garantizar el acceso al mismo a los investigadores".

Finalmente el alcalde de la ciudad, Pedro Arahuetes, como anfitrión, destacó a Jesús Unturbe como un "artista excepcional, maestro de artistas, cuya herencia física podemos ver ahora en estas paredes, pero cuya herencia espiritual se perpetuó en los ojos de los que fueron sus alumnos, como José María Heredero". Arahuetes, que también mostró su agradecimiento a la familia Unturbe, por su generosidad, y a la Filmoteca, por su trabajo, sostuvo que el fotógrafo "llegó a lo más profundo del alma de Segovia".

Ciudadano @delantado

tú. ▶Opina sobre la exposición de Jesús Unturbe en La Alhóndiga en www.eladelantado.com

▶ SANIDAD

El PSOE pide mejoras en el servicio de cita previa sanitaria del Sacyl

EL ADELANTADO / SEGOVIA

El PSOE considera necesario mejorar el servicio automatizado de cita previa para las consultas sanitarias, establecido recientemente por el Sacyl en Segovia. Según explicó el coordinador de la Organización Sectorial de Salud del PSOE en Segovia, Ángel Berbel, "el Partido Socialista no rechaza la introducción de las nuevas tecnologías para mejorar la atención al ciudadano; al contrario". No obstante, y tras el tiempo en el que esta cita previa ha estado funcionando, "se han detectado una serie de deficiencias que repercuten negativamente en el uso del servicio", explicó.

El coordinador apuntó que este servicio telemático consiste en la cita automatizada a través de un decodificador de voz o pulsación opcionales. "Se trata de un sistema complejo, que requiere una serie de capacidades auditivas, de atención, y una rápida respuesta, que no están al alcance de la mayoría de los usuarios, que generalmente son personas mayores o con déficit sensoriales", argumentó.

PROBLEMAS Entre los problemas que detecta el PSOE destaca que las indicaciones del sistema de voz "son muy rápidas para una adecuada comprensión"; "los pasos a seguir hasta la obtención de la cita son dificultosos y prolongados"; "es muy difícil poder acceder a un operador de asistencia directa.

Además subrayan que se han detectado una serie de fallos cuando la cita se realiza a través de voz, "pues el sistema en muchas ocasiones no interpreta correctamente lo que dice el solicitante, fundamentalmente al introducir la fecha de nacimiento, lo que lleva a una repetir el proceso en múltiples ocasiones". Además entienden que la solicitud a través de pulsación de las teclas del teléfono también es compleja (la fecha de nacimiento requiere números y otros dígitos)".

"Todo ello lleva a un empeoramiento del servicio de cita previa y a que los pacientes tengan que utilizar otros métodos para la obtención de la misma, como pedir ayuda a familiares o personarse en el centro de salud para pedir la cita", denuncia Ángel Berbel.

unidental
unión de dentistas
LA SOLUCIÓN DENTAL COMPLETA PARA TI Y TU FAMILIA
Paseo Conde Sepúlveda Nº 15 Segovia Tfno. 921 43 74 83

MEDIO AMBIENTE

Expertos analizan hoy la incidencia de la actividad agraria en la erosión

EL ADELANTADO /SEGOVIA
Varios catedráticos y profesionales del campo se dan cita hoy en una reunión organizada por UCCL en Santa María la Real de Nieva, para analizar la relación entre la actividad agraria y la erosión del suelo.

Dentro de un proyecto financiado por la Fundación Biodiversidad, el hostal Avanto acoge la jornada titulada 'Frenemos la Erosión'.

En esta reunión, que tiene como principales destinatarios a los agricultores y ganaderos, se pretende analizar, de la mano de distintos expertos procedentes del mundo universitario y de la investigación, la incidencia que el proceso erosivo tiene en los suelos agrícolas así como los beneficios que las buenas labores agrarias pueden aportar a la hora de intentar frenar el avance de esta degradación del suelo.

El proyecto 'Frenemos la Erosión', cofinanciado por la Fundación Biodiversidad, viene desarrollándose por la Unión de Campesinos de Castilla y León (UCCL) desde el pasado mes de septiembre y finaliza en mayo. Dentro de este proyecto se ha elaborado una guía didáctica que recoge un conjunto coordinado de actuaciones encaminadas a frenar la erosión del suelo en la agricultura; se han celebrado varias jornadas en todas las provincias de esta Comunidad Autónoma, y se ha puesto en marcha un blog de libre acceso para todos los usuarios de Internet que estará activo en los próximos días y en el que colaboran expertos en edafología, erosión, agricultura ecológica… como un foro de debate más amplio en el que analizar esta problemática, aportar soluciones y experiencias sobre el terreno.

Con esta iniciativa, la organización UCCL pretende sensibilizar a todos los profesionales del sector agrario sobre los problemas que conlleva la erosión del suelo, animándoles a emplear y potenciar buenas prácticas agrícolas y divulgando los efectos positivos que distintos modelos de agricultura tienen disminuyendo la erosión y protegiendo el medio ambiente.

AGRICULTURA

Femur organiza cursos formativos para la mejora del medio rural

La Federación de la Mujer Rural (Femur) ha organizado varios cursos en la localidad de Hontalbilla, que tienen como objetivo la mejora de la formación de las mujeres rurales. Los cursos están subvencionados por el programa Plurirregional del Ministerio de Medio Ambiente, Medio Rural y Marino (MARM) y el Fondo Social Europeo (FSE). El primero de los cursos versa sobre informática y nuevas tecnologías y se impartirá hasta rl 29 de mayo. Tiene 12 alumnas y consta de 30 horas lectivas de duración.
El siguiente curso se iniciará el día 1 de junio hasta el 12 de junio y será una fase más avanzada de las materias de la informática aplicada y las nuevas tecnologías. Femur considera que esta formación es un camino que ofrece multitud de posibilidades para las mujeres de las zonas rurales, ya que se proporciona a las alumnas las herramientas necesarias para que se familiaricen con la informática y mejoren su actividad profesional.

SOCIEDAD FILARMÓNICA DE SEGOVIA
Concierto nº 817
XIV de la temporada 2008-2009
SOCIEDAD FILARMÓNICA DE SEGOVIA
ORQUESTA DE CÁMARA
ARDOR MUSICUS
VIOLÍN SOLISTA: David Danel
VIOLONCHELO: Jan Skrdlik
TEATRO JUAN BRAVO
Miércoles 20 de mayo de 2009 20:30 horas

▶ CULTURA

Marisa Paredes es una de las candidatas a los premiso Juan Bravo en la modalidad de teatro. / KAMARERO

El teatro Juan Bravo acoge hoy la entrega de premios por su 20 aniversario

Los actores Alterio, Álamo y Artero, candidatos a los galardones

EL ADELANTADO / SEGOVIA
El teatro Juan Bravo de Segovia acoge hoy martes la gala de entrega de los premios convocados con motivo e del 20 aniversario de su reapertura.

Los actores Héctor Alterio, por "El túnel"; Roberto Álamo, por "Urtain", y Juanjo Artero, por "Seis clases de baile en seis semanas" son algunos de los candidatos que optan a esta primera edición del Premio Teatro Juan Bravo.

Los galardones se instituyen para conmemorar la efeméride de la reapertura, tras la rehabilitación, en el mes de mayo del año 1989, bajo la presidencia de la Reina doña Sofía, aunque abrió por primera vez sus puertas en el año 1918, en plena Plaza Mayor de Segovia.

De acuerdo con el Teatro los premios de Teatro, Música y Danza tendrán carácter bienal, mientras que en la confección de las candidaturas finalistas han intervenido los aficionados que asisten a los espectáculos.

Los ganadores se decidirán en la gala del aniversario, prevista para esta noche, en la que los artistas y el público serán los grandes protagonistas, de acuerdo con los organizadores del evento.

En esta primera edición, los espectáculos nominados en la categoría de mejor espectáculo teatral son "Visitando al señor Green", de Pentación; "La cena", de Els Joglars; "Llama un inspector", de Juanjo Seoane Producciones; "Seis clases de baile en seis semanas", de Pentación; "El método Gronholm", de Producciones Teatrales Contemporáneas; "El mágico prodigioso", de Pérez de la Fuente Producciones; y "Urtain", del Centro Dramático Nacional y Animalario.

Como mejor espectáculo de danza, los nominados son "Julio Bocca", del bailarín argentino; "Sabores, para Concha, mi madre", de Sara Baras; "Corsario", de la compañía de Ángel Corella; "Mudéjar", de Miguel Ángel Berna; "Tiempo muerto", de Rafael Amargo; "Salomé", de Aída Gómez; y "Antonio", de Antonio Márquez.

Para mejor espectáculo musical, los finalistas son los presentados por Luz Casal, Joan Manuel Serrat, Revólver, Raphael, Dulce Pontes, Rosendo, Miguel Poveda y Pasión Vega; mientras a mejor espectáculo infantil y juvenil optan "Enrique V", de Achiperre; "El libro de la Selva", de Secuencia 3; "Marco Polo", de Teloncillo; "Alicia a través del espejo", de Réplika Teatro; y "Los domingos no hay piratas", de Markeliñe.

Los nominados a mejor actor son Héctor Alterio, Ramón Fontseré, Juan José Otegui, Paco Valladares, Santiago Ramos, Roberto Álamo, Luis Callejo, Juanjo Artero y Juanjo Cucalón. Las mejores actrices, Charo López, Concha Velasco, Concha Cuetos, Lola Herrera, Marisa Paredes y María Galiana.

Ciudadano @delantado
▶Opine sobre los premios del Teatro Juan Bravo en la web: www.eladelantado.com

▶ CULTURA

Casi 300 músicos se darán cita en el VI Festival de Música Diversa de Segovia

Un total de 27 bandas integran el programa, que se desarrollará del 21 al 24 de mayo

S.ARRIBAS / SEGOVIA

Casi 300 músicos, en su mayoría segovianos o residentes en Segovia, participarán este próximo fin de semana, del 21 al 24 de mayo, en el VI Festival de Música Diversa, patrocinado por el Ayuntamiento y la Obra Social de Caja Segovia.

Un total de 27 bandas y 277 músicos, de los que 202 son segovianos o afincados en Segovia, además de tres DJ's, participarán en esta iniciativa que persigue, en su objetivo fundamental, mostrar las inquietudes, talento y motivaciones de los artistas segovianos, a través de la diversidad de estilos musicales.

Así lo explicó ayer el coordinador del Festival, Fernando Martín, que compareció en rueda de prensa para presentar el programa de esta sexta edición junto al alcalde de la ciudad, Pedro Arahuetes, la concejala de Cultura, Clara Luquero y el director de la Obra Social de Caja Segovia, Rafael Encinas.

Jazz, bossa nova, flamenco, blues, rock y música clásica integrarán la variada oferta de recitales y conciertos del Festival que tendrán como escenarios principales la Plaza de San Martín, el edificio de La Álhóndiga y la iglesia de San Juan de los Caballeros; con actuaciones repartidas además por diversos puntos de la ciudad, como la Plaza de la Artillería, el Paseo del Salón o la Plaza de la Rubia.

SOLIDARIDAD MUSICAL Martín destacó la "solidaridad" que caracteriza esta edición del Festival. "Muchas veces destacamos el apoyo de las instituciones y entidades, pero es de justicia subrayar el esfuerzo que han hecho este año muchos músicos por participar, de forma a veces desinteresada, en el festival, que tiene un presupuesto ajustado", señaló Martín.

El festival, que arrancará el jueves con una fiesta de inauguración en el Café Clandestino, con la actuación de "TIP 0'8", cuenta con un presupuesto que ronda los 30.000 euros, con aportaciones del Ayuntamiento (unos 19.600 euros), Caja Segovia (6.000 euros), los hosteleros (2.850 euros), y de diversas empresas segovianas.

Además del protagonismo que volverán a tener los músicos segovianos, —"es el festival de los músicos de Segovia", destacó Martín— a la cita acudirán formaciones de Bilbao, Zaragoza, Madrid, Lanzarote o Valladolid; mientras que en esta edición la mayor novedad será el concierto que ofrecerá, el viernes día 22, a las 21,00 horas, en la Plaza de San Martín el grupo Djanbutu Thiossane (Senegal), afincado en Madrid.

El coordinador del Festival señaló que a lo largo de todas las ediciones han pasado centenares de grupos de Segovia, y "no se ha repetido nada, salvo casos muy excepcionales"; señalando que "el músico segoviano empieza a sentirse importante, porque se compara con los artistas que traemos y no tiene nada que envidiar".

Martín aseguró que el Festival de Música Diversa goza de un alto grado de conocimiento y valoración en el resto de España, destacando además que "el camino que hemos emprendido ha cogido un buen ritmo y va a ser un festival en el futuro que va a tener mucha proyección".

En la hipótesis de que en próximas ediciones el festival pudiera aumentar su presupuesto, Martín destacó que "me gustaría pagar más a los músicos, que hacen un esfuerzo tremendo" y que pudieran realizarse actuaciones en otros puntos de la provincia, como Cuellar o Sepúlveda.

Por su parte, el alcalde, Pedro Arahuetes, resaltó que el Festival de Música Diversa "ocupa ya su sitio dentro del panorama cultural de Segovia" y valoró que la programación "contemple una gran variedad de estilos musicales en perfecta armonía".

El director de la Obra Social de Caja Segovia, Rafael Encinas, hizo hincapié en que el festival "fomenta la cantera de músicos segovianos de una manera muy importante", felicitándose de que la iniciativa se haya "consolidado".

Luquero, Arahuetes, Martín y Encinas, ayer, antes de la rueda de prensa./KAMARERO

Ciudadano @delantado

▶Opina sobre el Festival de Música Diversa en www.eladelantado.com

Un curso de la Uva analiza la influencia de las redes sociales en las relaciones públicas

EL ADELANTADO / SEGOVIA

El Campus de Segovia de la Universidad de Valladolid, a través del Área de Extensión y Cultura, organiza el curso "Relaciones Públicas y redes sociales: Comunicación estratégica a través de las nuevas tecnologías" que tendrá lugar mañana miércoles día 20 y el jueves 21 de mayo en el Salón de Actos de la Facultad de Ciencias Sociales, Jurídicas y de la Comunicación (Palacio de Mansilla, Calle Trinidad 3).

El objetivo principal de este curso es abordar desde una perspectiva teórica y práctica nuevas áreas de conocimiento que son tendencia actual de la comunicación y las relaciones públicas.

El curso, de 11 horas de duración, se estructura en cinco sesiones a lo largo de día y medio. Con una participación de ponentes de primer nivel, referencia en su sector, el primer día, mañana miércoles, en la primera sesión intervendrán bajo el título genérico de Empresas de Comunicación 2.0, Jaime Estévez -Director de la primera agencia nativa digital, Agora News- y Marc Vidal -Director General de Cink y galardonado en los Premios 20 Blogs 2007 de 20minutos.es-.

A continuación, y bajo el título Redes Sociales de empresas, algo más que un grupo de amigos, intervendrán Javier Celaya -CEO Grupo Dosdoce de Comunicación Cultural- y Angel Luis Rivera -Gerente de Marketing Interactivo de Telefónica España-.

Por la tarde, Octavio Rojas Orduña -Director Online Communications Edelman-, Iván Pino Zas -Director de Imagen de Octo Europa- y Esther Maganto -Profesora Asociada de la UVa- disertarán sobre el tema Relaciones Públicas para una nueva era.

Al día siguiente, el jueves 21 de mayo, en sesión de tarde, la mesa girará en torno al título Campañas en internet: construyendo experiencias, contando historias. En ella participarán Diego Rivera San Martín -Supervisor de Cuentas en Best Relations-, Sergio Martínez Llunell -Director General de Shackleton Digital- e Ignacio Martín Granados - Profesor Asociado de la UVa-.

Ciudadano @delantado

▶Opina sobre el curso organizado por la Uva www.eladelantado.com

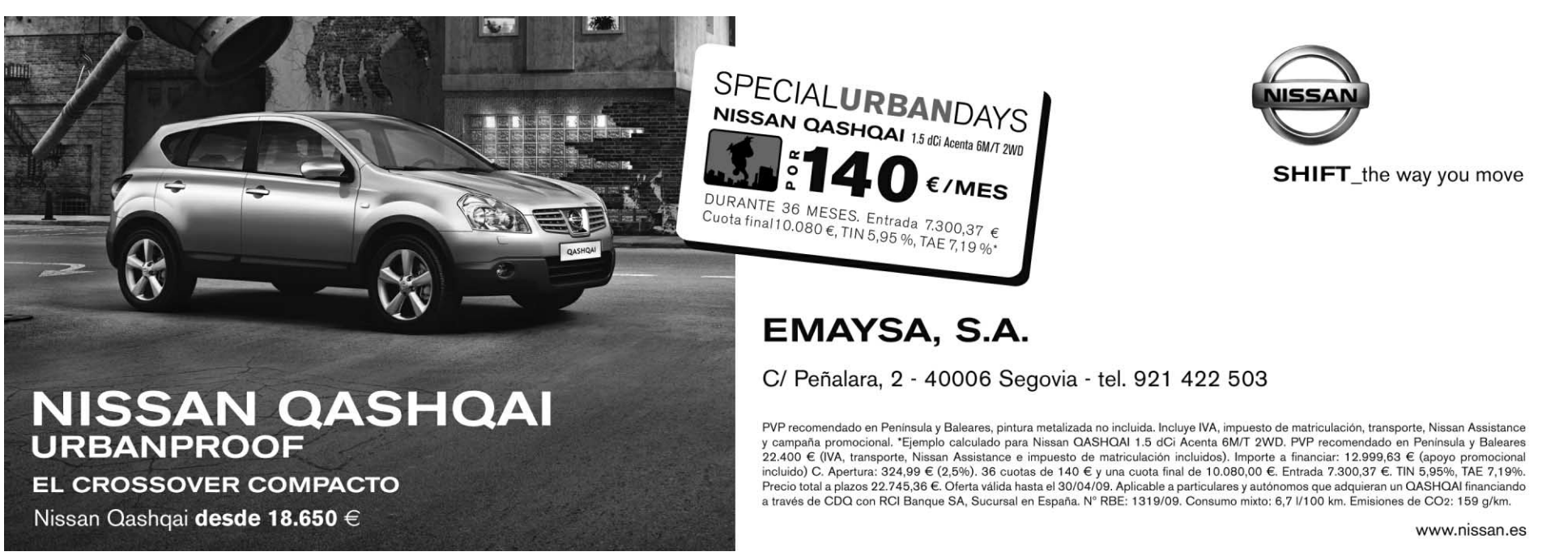

▶ CULTURA

Arte, música y mucha imaginación para celebrar el Día del Museo

Actividades en cuatro centros segovianos. El Museo Esteban Vicente, el Museo Provincial, el Zuloaga y el Museo Tecnológico del Vidrio de La Granja han celebrado jornadas de puertas abiertas y otras actividades desde el fin de semana.

Nuevo Diálogo 2016. La Oficina Segovia 2016 se suma a las celebraciones con un nuevo Diálogo en internet, en el que los internautas tienen la ocasión de hablar con la responsable del Departamento de Educación y Acción Cultural del MUSAC.

Una imagen del árbol de papel que han creado los visitantes del Museo Esteban Vicente en el au

A.S.R. / SEGOVIA

Museos y centros de arte han celebrado durante las últimas jornadas el Día Internacional del Museo, que se conmemora el 18 de mayo, y los museos segovianos se han sumado, con distintas actividades, algunas de ellas muy imaginativas, como la instalación con la que el Esteban Vicente propone participar a sus visitantes. Además, han ofrecido actividades el Museo de Segovia, el Museo Zuloaga y el Museo Tecnológico del Vidrio de La Granja de San Ildefonso.

El Museo Esteban Vicente celebró ayer el Día del Museo con una jornada de puertas abiertas, especialmente dirigida a todos los segovianos, que se extendió además al sábado y el domingo, con el objetivo de que los visitantes que se han acercado a la capital durante el fin de semana pudiesen disfrutar también de la exposición que actualmente se exhibe, 'Nueva York. El papel de las últimas vanguardias'.

Además, el auditorio del museo ha sido durante estos tres días el escenario de una instalación que se ha ido creando poco a poco, con la colaboración de todos los visitantes. 'Entre papeles y libros' ha servido para crear un árbol de ideas, reflexiones y deseos, con pequeños papeles de colores en los que las palabras y los dibujos han sido protagonistas.

A cambio de su participación, los visitantes del museo han tenido la ocasión de pasearse entre una alfombra de libros, catálogos y otras publicaciones de los diez años de historia del museo, entre los que han podido elegir. Así, la ciudad ha entrado en el museo, y éste ha salido a la ciudad de la mano de los visitantes.

MUSEOS DE LA JUNTA Los museos dependientes de la Junta de Castilla y León en Segovia también se han sumado a este Día del Museo y así el Museo de Segovia, ubicado en la Casa del Sol, visitas guiadas con carácter gratuito a lo largo del fin de semana, así como un taller especial para niños, que les ha permitido acercarse a la pintura gótica.

Además, y dado que el lema elegido para este año era 'Museos y música', la Junta de Castilla y León ha aprovechado la ocasión para buscar el encuentro entre las piezas musicales y las de nuestra memoria material, de la mano de un grupo de reconocido prestigio, el Spanish Brass Luur Metalls. De este modo, el Museo Zuloaga se convirtió ayer en un pequeño auditorio donde los amantes de la música y el arte pudieron disfrutar de la música de Isaac Albéniz, J.B. Cabanilles, G.F. Haendel, J.S. Bach, Manuel Palau y Antonio Carlos Jobi.

Con una trayectoria de más de veinte años, Spanish Brass Luur Metalls es uno de los quintetos más dinámicos y consolidados del panorama musical español. Además de haber participado en algunos de los festivales más importantes de todo el mundo, han actuado en la gala de entrega de los Premios Príncipe de Asturias y publicado una docena de cds.

El Museo Tecnológico del Vidrio, ubicado en la Real Fábrica de Cristales de La Granja de San Ildefonso también celebró, el domingo, el Día Internacional de los Museos con una jornada de puertas abiertas y visitas guiadas para el público en general. El visitante pudo contemplar de forma gratuita tanto las exposiciones permanentes de Cristal de La Granja, Tecnología del vidrio, vidrieras del taller Maumejean, envases europeos del siglo XVI al XIX, vidrio contemporáneo, etc. como las demostraciones en los hornos, donde los maestros vidrieros trabajan con gran destreza y habilidad piezas de cristal de La Granja utilizando la tradicional técnica del soplado con caña.

uditorio, con motivo del Día Internacional de los Museos. / FERNANDO PEÑALOSA

De arriba a abajo, taller infantil en el Museo de Segovia, público en el Centro del Vidrio y el concierto de ayer. / F.P. Y K.

Por último, y también con motivo del Día Internacional del Museo, la oficina de Segovia 2016 inició ayer un nuevo Diálogo 2016, y que quiere aprovechar esta efeméride para analizar el papel de los museos en la sociedad. Modera el diálogo en esta ocasión Belén Sola, responsable del Departamento de Educación y Acción Cultural del MUSAC, uno de los museos que participará en la edición del 2009 de la Noche de Luna Llena, centrada en los museos y salas expositivas, que abrirán sus puertas de 20:16 a 02:16 horas y que ofrecerán programaciones especiales.

Belén Sola, del MUSAC, modera el nuevo diálogo en internet de Segovia 2016

Belén Sola hace una pregunta a las personas que quieran participar en este Diálogo 2016: ¿Escuchan los museos a la sociedad? ¿Se construyen con y para ella, o se utilizan para conseguir otros objetivos?

Esta pregunta es hecha desde el punto de vista de la cada vez mayor proliferación de museos en nuestro territorio, museos que ofrecen un número creciente de actividades dirigidas al público en cuyo diseño tienen un papel destacado los departamentos de educación; pero Sola plantea si estas actividades se diseñan teniendo en cuenta las demandas e intereses del público, o más bien las del museo, como institución que demanda una mayor participación traducida en número de visitantes, pero no una mayor construcción crítica de este espacio cultural.

Este diálogo 2016 será el primero que tendrá lugar fuera de la web de la candidatura, www.segovia2016.es. Se desarrollará en el blog que el MUSAC ha puesto en marcha como una parte más del proyecto que realizará en la Noche de Luna Llena 09.

Éste blog, cuya dirección es http://segoviaespacioemocional.wordpress.com/, pretende ser un espacio de reflexión en el que se irán analizando distintos temas que surjan a raíz de la Noche de Luna Llena, y para el que, como siempre, se pide la participación del público. El primer tema propuesto es éste del papel de los museos en la sociedad.

Profesionales desde 1980
COMPRO ORO
Tasamos tus joyas sin importar su estado y también para revender
Tasación gratuita y sin compromiso
¡¡¡ PAGO AL MOMENTO Y CONTADO!!!
ORO 18 KILATES, SL. (Tel. 921 461 671)
Centro Comercial Almuzara, Calle Real - Segovia

LIMPIEZAS ERESMA
C/ Obispo Quesada 14, bajo
40006 SEGOVIA
921 437 806
609 875 077
administracion@limpiezaseresma.net

Residencia 3ª Edad
Prádena Salud
Válidos y asistidos
Concertada con la Gerencia de Servicios Sociales de la Junta de Castilla y León
médico, enfermera, fisioterapeuta, terapia ocupacional, podología, peluquería, etc.
tel: 921 507 385
609 25 26 27- 607 16 09 75
c/ Ferial 14 Prádena (Segovia)

▶ CULTURA

La Escuela de Magisterio acoge hoy un concierto del "Dúo Calíope"

EL ADELNTADO / SEGOVIA

La Escuela Universitaria de Magisterio de Segovia acoge hoy a las 18 horas la actuación del "Dúo Capicúa" de violín y piano, dentro de las actividades recogidas en el programa Arte Joven de la Universidas de Valladolid y la Junta de Castilla y León.

El dúo interpretará piezas de muy diverso tipo. En el programa del concierto figuran obras de Mozart, Ravel o Saint-Saëns, y destacan el estreno absoluto de una pieza de Nausica Pascual Eyhramonno y de otra de la joven compositora Paula Yturriaga.

Pablo Toledo Domínguez comenzó sus estudios de violín en el Conservatorio Profesional de Música de Amaniel, en Madrid, bajo la dirección de Álvaro Puyou y con las más altas calificaciones. Recientemente ha terminado la carrera en el Conservatorio Superior de Música de Aragón en la cátedra de Jua Luis Gallego, también con calificaciones sobresalientes.

En cuanto a Rubén Ramiro Prieto, inició sus estudios musicales en 1991 en la Escuela Municipal de Música de Medina del Campo y al año siguiente comenzó a recibir clases de piano de Lourdes Barbado. En 1997 accedió al Grado Medio en el Conservatorio Profesional de Valladolid con María Luis Carbajal como profesora. En 1998 se trasladó al Conservatorio de Zamora, siendo su docente de piano Natividad Gamazo. En 2001 volvió a Valladolid y recibió clases del maestro Diego Fernández Magdaleno. En 2003 accedió al Real Conservatorio Superior de Música de Madrid y estudió con los catedráticos Guillermo González y Elena Orobuio, finalizando sus estudios con la calificación de sobresaliente. En 2005 obtuvo una beca para estudiar en Salzburgo, con el profesor Gerge Kem.

▶ INFRAESTRUCTURAS

La piscina cubierta oferta 264 plazas de cursos para niños en julio

El plazo de inscripción se abre el próximo día 27, desarrollándose las clases por la mañana

J.H./ SEGOVIA

La piscina cubierta de Segovia ofertará para el próximo verano 264 plazas para cursos de natación dirigidos a niños, que se impartirán durante el mes de julio. El plazo de inscripción para los interesados se abrirá la semana que viene, el miércoles 27 de mayo.

Cada curso tendrá una duración de 15 días, del 1 al 15 de julio y del 16 al 31 de julio. Por la mañana, entre las 10 y las 12,15 horas se llevarán a cabo los cursos, que se dividirán en diferentes categorías, según el nivel de natación de los niños. Habrá cursos para niños de entre 3 y 14 años.

Por otro lado, la instalación permanecerá abierta durante todo el verano, a excepción de una quincena, entre el 1 y el 15 de agosto, cuando se procederá al preceptivo vaciado y limpieza del vaso de la piscina, tal y como establece la normativa.

Salvo las calles destinadas a los cursos de los niños durante dos horas por la mañana, el resto de calles serán para natación libre. También variará el horario de apertura de la piscina cubierta en los meses de verano. Los meses de julio y agosto, el horario de lunes a viernes será de 8 a 12,15 horas y de 19,30 a 22,30 horas. Los sábados estará abierta de 8,30 a 12,30 horas, mientras que los sábados por la tarde, los domingos y festivos la instalación estará cerrada.

SEMANA DE PUERTAS ABIERTAS La actual adjudicataria de la piscina cubierta de Segovia, Syma Deporte y Ocio, ha organizado de cara a la semana que viene, del 25 al 31 de mayo, una semana de puertas abiertas en la instalación, en la que los interesados podrán ocupar las gradas y contemplar el desarrollo de los cursos. "Está dirigida principalmente a los padres que quieran ver a sus hijos cómo han avanzando a lo largo del año en sus clases de natación. Podrán hacer fotos y ver cómo se manejan sus pequeños en la piscina", comenta Pedro Elías Casado.

También se podrán ver las habilidades de los adultos en los numerosos cursos que a lo largo del día se realizan en la piscina. De hecho, hay que recordar que estas clases se continuarán impartiendo hasta el próximo 30 de junio, concluyendo hasta que empiece una nueva temporada en el mes septiembre.

En este sentido, Pedro Elías Casado señala que ya se está preparando el proceso de solicitudes de plazas para los cursos de la temporada que viene.

Está previsto ofertar 1.100 plazas para clases de natación para niños y 800 plazas adultos. Se trata de una de las ofertas más amplias de una instalación de estas características, según afirma el responsable de la instalación. "Cada temporada se intenta mantener la oferta de plazas y ampliar las actividades dirigidas a todos los públicos", concluye.

Los niños tendrán la oportunidad de continuar dando clase de natación en julio. /KAMARERO

La piscina al aire libre abrirá el 1 de junio

La piscina municipal de Segovia al aire libre tiene previsto abrir sus puerta el próximo 1 de junio, según ha anunciado Pedro Elías Casado. La instalación permanecerá abierta al público hasta el 31 de agosto, según las previsiones de la empresa encargada del servicio. Durante los meses de junio y julio está previsto mantener un horario ininterrumpido en la piscina de 10,30 a 21 horas. En el mes de agosto, al acortarse el día, el horario será de 11 a 20,30 horas, también ininterrumpido.

Al igual que en las últimas campañas, la piscina de adultos establecerá una calle destinada a los aficionados a la natación que quieran hacer sus ejercicios. Durante todos los días se organizarán diferentes actividades, como juegos con hinchables, dirigidos a los más pequeños, y otras como gimnasia en el agua, para los adultos.

Los cursillos de natación que otros años tenían lugar en esta piscina, se trasladarán a la cubierta, a partir de las 12,30 horas.

Ciudadano @delantado

tú. ▶Opina sobre los servicios de la piscina cubierta en www.eladelantado.com

▶ TRIBUTOS

Varios ciudadanos esperan su turno para informarse y realizar su declaración de la renta en la Agencia Tributaria./ J. MARTÍN

Hacienda amplía la atención al público para esta campaña a nueve oficinas en la provincia

La Consejería cree que más de 71.000 castellanos y leoneses se beneficiarán de ciertas ventajas, con un ahorro de 10 millones de euros

• La consejera de Hacienda, Pilar del Olmo, ha firmado diversos convenios de colaboración con los ayuntamientos de los municipios donde se ofrece la atención al ciudadano para realizar su Declaración de la Renta

Con el servicio de ayuda de la Junta, en 2008 se **tramitaron en Segovia** casi 5.500 declaraciones

EL ADELANTADO/ SEGOVIA

Con el fin de facilitar a los castellanos y leoneses el cumplimiento con las obligaciones tributarias, la Consejería de Hacienda colabora con la Agencia Tributaria en el desarrollo de la Campaña de la Renta desde 1998. Y para acercar la Administración a los ciudadanos, sobre todos a los que residen en el medio rural, la Junta de Castilla y León ha puesto un servicio de ayuda para la elaboración de la declaración de la renta en numerosos municipios de la Comunidad.

En Segovia, los contribuyentes podrán acudir a nueve oficinas distribuidas por distintos puntos de la provincia, previa petición de cita en el teléfono 901 22 33 44. Con ese objetivo, la consejera de Hacienda, Pilar del Olmo, firmó en su día convenios de colaboración con los ayuntamientos de los municipios donde habrá puntos de atención, dentro del marco de cooperación iniciado en 2004 con la Federación Regional de Municipios y Provincias (FRMP).

Las localidades en las que funcionarán estos puntos de atención en la provincia son, ademas de la capital, Cantalejo, Carbonero el Mayor, Coca, Cuéllar, El Espinar, Riaza, Santa María la Real de Nieva y Sepúlveda.

La excelente aceptación del servicio el año pasado, con 55.946 declaraciones realizadas a través de las oficinas de la Junta (54.109 declaraciones del IRPF y 1.837 declaraciones del Impuesto sobre el Patrimonio), ha llevado a la Consejería de Hacienda a mantener la red de puntos de atención. El acercamiento de estos puntos al entorno rural sigue siendo uno de los objetivos principales de la Administración regional donde el pasado año la presentación de declaraciones creció un 24,12% frente a 2007.

El año pasado gracias a este servicio de la Junta, en Segovia se tramitaron 5.473 declaraciones.

VENTAJAS AUTONÓMICAS

Según uncomunicado de la Junta de Castilla y León, las ventajas autonómicas en el Impuesto de la Renta de las Personas Físicas (IRPF) tienen como objetivo fundamental el apoyo a las familias. Por eso la Junta tiene establecidas deducciones por nacimiento o adopción de hijos, por adopción internacional, por familia numerosa, por cuidado de hijos menores y para mayores dependientes, que son de aplicación a las declaraciones correspondientes al ejercicio 2008. Junto a esto, el Gobierno de la Comunidad autónoma también favorece la emancipación de los jóvenes (mediante las deducciones por adquisición de la primera vivienda en núcleos rurales y por alquiler) o las iniciativas emprendedoras (a través de la deducción por autoempleo de mujeres y menores de 36 años).

Un ahorro fiscal que adquiere mayor significado en momentos complicados para las economías familiares como los actuales y al que se suma el procedente de la práctica eliminación del Impuesto de Sucesiones y Donaciones impulsada por la Junta así como las reducciones fiscales en el Impuesto sobre Transmisiones Patrimoniales y Actos Jurídicos Documentados que se mantienen en vigor.

La Consejería de Hacienda calcula que 71.304 castellanos y leoneses podrán beneficiarse de este conjunto de ventajas, que se traducirán en un ahorro fiscal de 10,18 millones de euros.

Ciudadano @delantado

▶**Opina sobre las facilidades para realizar la Declaración de la Renta 2008 en www.eladelantado.com**

sorteos**sms** adelantado

música

Gana 1 entrada para el concierto de

Manolo García

Gira Saldremos a la lluvia

Viernes 22 de mayo
10 de la noche
Frontón Segovia

adelantado manolo al 7788

Fecha sorteo: miércoles 20 de mayo, a partir de las 12 horas.
Número total entradas en sorteo: 10

gastronomía

Gana 1 Comida para 2 personas en

Crepería

Bon Appétit
C/ Infanta Isabel, 12
Teléfono 921 463 933

adelantado creperia al 7788

Fecha sorteo: jueves 28 de mayo, a partir de las 12 horas.
Número premiados: 2 (una comida para dos personas)

Gana 1 Cena para 2 personas en

La Oficina
C/ Cronista Lecea, 10
Teléfono 921 460 283

La oficina Mesón · Restaurante

adelantado oficina al 7788

Fecha sorteo: jueves 28 de mayo. A las 12 h.
Número premiados: 2 (una cena para dos personas)

cine

Gana 2 entradas para asistir a la película que desees en las Salas de Cinebox, Luz de Castilla

cinebox al 7788

Fecha sorteo: martes 26 de mayo, a partir de las 12 horas.
Número total entradas en sorteo: 10

A los agraciados se les comunicará por teléfono o a través de un mensaje SMS. Coste del mensaje 1,20 € (+ IVA).

EN EL OTRO PERIÓDICO DE SEGOVIA

tú cuentas

EL ADELANTADO.com

FUENTEPELAYO

La XXVII Muestra Nacional de Teatro Especial se celebrará del 1 al 6 de junio

EL ADELANTADO / FUENTEPELAYO

Un año más, la asociación Taller Cultural de Fuentepelayo ha centrado buena parte de sus esfuerzos en la organización de la Muestra Nacional de Teatro Especial, que este año cumple sus veintisiete años consecutivos.

El espíritu y concepción de este evento es similar a ediciones precedentes, destacándose los valores integradores de las personas con discapacidad psíquica. En esta ocasión, de los diez grupos que han sido invitados a participar, nueve están compuestos por actores con minusvalías intelectuales o con necesidades educativas especiales de caracter permanente. Junto a estos colectivos, también intervendrá el Grupo Teatral del colegio de educación Primaria Nueva Segovia de la capital como elemento normalizador de dicha muestra.

Segovia contará con el mayor número de grupos inscritos; dos corresponden a la propia capital (Nuestra Señora de la Esperanza y Nueva Segovia) y uno a la provincia (Nuestra Señora de los Ángeles / Apadefim de Cuéllar).

Los restantes grupos son: "Cosva" (Valladolid), "Asadema" de Aranda de Duero (Burgos), "Santa Isabel" (Soria), "Nuestra Señora del Valle" de La Bañeza (León), "Santa Teresa" (Ávila).

Ajenos a nuestra comunidad van a actuar el Grupo "ATAM" de Pozuelo de Alarcón (Madrid) y "La Algarabía" de Villacarrillo (Jaén).

Como colaborador en la recepción y despedida de los distintos elencos participará el Grupo de Comedias del propio Taller Cultural de Fuentepelayo.

Esta XXVII Muestra Nacional de Teatro Especial se desarrollará del 1 al 6 del próximo mes de junio y cuenta con el patrocinio de la Junta de Castilla y León, Diputación Provincial, Ayuntamiento de Fuentepelayo, Dibaq, Fundación Caja Cega, Fundación Nicomedes García, Caja Segovia y Tecnología Ansate. Todas las representaciones se harán en el Auditorio de la Casa de la Cultura y la entrada es gratuita.

▶ COCA

El PSOE denuncia la venta de patrimonio y la "brutal" subida de tasas en la villa

Aceves calificó de "intento de mordaza" del alcalde la aprobación del reglamento orgánico de funcionamiento municipal

EL ADELANTADO / SEGOVIA

El PSOE de Coca ha denunciado la venta de patrimonio y la "brutal" subida de tasas en la villa. El portavoz del grupo socialista, José Luis Aceves, mostró su rechazo en el último pleno municipal a la "fuerte" subida de las tasas y precios públicos propuestas por el alcalde, Juan Carlos Álvarez, "que van desde un 14,66 % en las tarifas del cementerio municipal, un 37% en la tarifa de basuras para las viviendas particulares o un 48,8 para bares, comercios, etc.".

Para los socialistas, en tiempo de crisis, "esta fuerte subida de impuestos no ayuda a la economía de las familias que lo están pasando mal y además repercute negativamente a todos y no sigue las tesis del PP de Rajoy de petición de continua rebaja de impuestos".

El PSOE apoyó la propuesta de estancamiento de las tarifas del IBI (Impuesto de Bienes Inmuebles) "en estos momentos de dificultades, desde el convencimiento que se debe apoyar a los contribuyentes en estos momentos", según afirman en un comunicado.

Asimismo el PSOE, según añaden en la nota, "mostró su rechazo más categórico a la propuesta del alcalde y su equipo de Gobierno de venta de patrimonio municipal, mediante la enajenación de cuatro viviendas en la calle Toribio Sanz y cuatro terrenos municipales en la calle del Deporte y Cooperativa Caucia, valorados en más de 500.000 euros en su propuesta de salida".

En opinión del grupo municipal socialista, "es un patrimonio de todos los vecinos, no se les ha consultado y unido a la deuda municipal del Consistorio nos conduce a una situación complicada que pone en tela de juicio la gestión municipal del alcalde Juan Carlos Álvarez Cabrero".

El PSOE se abstuvo en la votación del presupuesto municipal para el año 2009, a pesar de manifestar "que no es el mejor presupuesto en estos momentos, pero desde el convencimiento que en tiempos de crisis es necesario arrimar el hombro y colaborar entre todos para salir cuanto antes de esta difícil situación que viven muchas familias".

Finalmente, ajuicio de Aceves, "la aprobación de forma unilateral por parte del equipo de Gobierno del PP, del Reglamento Orgánico de funcionamiento del Ayuntamiento de Coca, sin negociarlo con la oposición, es un claro intento de amordazar y coartar las legítimas funciones de oposición que realizamos, con medidas tales como, sólo permitir la presentación de tres mociones o propuestas en cada pleno, la obligación de guardar reserva en cuestiones municipales que impiden su legítima labor de información a los vecinos y crítica al equipo de Gobierno".

Fiesta de San Isidro en Fuentepelayo y La Losa. Las localidades segovianas de Fuentepelayo y La Losa celebraron el pasado fin de semana la festividad de San Isidro, con las tradicionales procesiones con la imagen del santo por las calles. En La Losa (derecha), este año se ha celebrado también el primer encuentro de artesanía y gastronomía. Se ha podido ver trabajar en directo a artesanos tallando madera, forjando hojas, trenzando cuero, etc. Todos los productos expuestos a la venta estaban elaborados de forma artesana, y los visitantes pudieron participar en talleres de flores y de pasta modelable, entre otros. / FOTO: EL ADELANTADO

RANGE ROVER SPORT TDV8 HSE desde 59.900 €.

- Motor TDV8 de 272 CV.
- Suspensión neumática independiente de altura variable con Terrain Response™.
- Cambio automático secuencial de 6 velocidades.
- Sistema de navegación Premium.
- Faros bi-xenón con luces de esquinas.
- Frenos delanteros Brembo y Dynamic Response™.
- Memoria en asientos, retrovisores exteriores y columna de la dirección.
- Llantas de aleación de 20" y rueda de repuesto tamaño completo.
- Tapicería en piel Premium.
- Control de distancia de aparcamiento delantero y trasero.
- Sistema de sonido Hi-Line con altavoces Harman/Kardon®.

GARANTÍA 3 AÑOS SIN LÍMITE KM.

Concesionario Oficial: SEGAVICAR. Ctra. de San Rafael, 38. Telf.: 921 44 40 53. SEGOVIA

RANGE ROVER SPORT TDV8 HSE

LAND ROVER GO BEYOND

▶ MOZONCILLO

La villa cambia la ordenanza de fetosines para incluir a las mujeres

La normativa será efectiva una vez que el pleno la apruebe definitivamente a finales de mes

• El pleno municipal ha decidido aplicar la ley de igualdad a los fetosines, una figura tradicional de explotación de las fincas comunales a las que hasta ahora sólo tenían derecho los varones.

Fachada del Ayuntamiento de Mozoncillo, donde se ha modificado la histórica ordenanza. / EL ADELANTADO

F. D. / MOZONCILLO

El Ayuntamiento de Mozoncillo ha aprobado inicialmente la modificación de la ordenanza de los Fetosines para que las mujeres también tengan derecho a su adjudicación. Así se acordó en el pleno municipal celebrado el pasado 29 de abril, donde se decidió aplicar este cambio, que, por el momento, se encuentra en periodo de exposición pública para la presentación de posibles alegaciones.

De acuerdo con las previsiones municipales, la ordenanza será aprobada definitivamente en la sesión plenaria del próximo 28 de mayo.

Hasta ahora, los fetosines, forma tradicional agrícola y de explotación comunal del terreno productivo, basada en el derecho consuetudinario, en vigor desde siglo XVII, sólo se adjudicaban a los hombres. La medida afecta a un grupo de 16 obradas que fueron donadas hace más de tres siglos a los vecinos, y el Ayuntamiento se encarga de su distribución.

Con esta modificación, "y para cumplir lo marcado por la Constitución", a los fetosines también tendrán derecho las mujeres, explicó el alcalde de Mozoncillo, Ángel Fernández Casado.

De este modo, y según la modificación de la ordenanza, "se adjudicará un único fetosín o media suerte por núcleo familiar, sin distinción alguna de razón de sexo". "Así, si el mayor de la unidad familiar es una mujer, la adjudicación recaerá sobre ella; si es un hombre, sobre él; sin ninguna distinción", apuntó el alcalde.

En estos momentos existen 110 fetosines en Mozoncillo. El canon que debe percibir el Ayuntamiento (titular del dominio) por cada uno de los fetosines consiste en tres fanegas de trigo y dos fanegas y media de cebada al año, que serán abonadas en metálico, conforme al precio oficial del trigo y de la cebada, según la ordenanza, que se encuentra a disposición de los vecinos en la web municipal.

El regidor ha explicado, a través de una nota de prensa, que para tener derecho a los fetosines es un requisito imprescindible estar inscrito en el padrón municipal. "El reparto se realiza por riguroso orden de antigüedad", añadió el alcalde, quien continuó diciendo que también pueden ser beneficiarios quienes estén empadronados en Mozoncillo desde su nacimiento al cumplir la mayoría de edad; las personas que lleven empadronados al menos un año y un día (españoles o pertenecientes a la UE) y extranjeros no comunitarios, tras un año y un día después de adquirir la nacionalidad española y que estén empadronados en la localidad.

El Ayuntamiento hace pública la lista de los vecinos que optan a los fetosines en una asamblea que se celebra el día de San Antón (17 de enero). Posteriormente, el 30 de agosto se lleva acabo la adjudicación definitiva.

Ciudadano @delantado

tú ▶Opine sobre la ordenanza de los fetosines en la dirección web: www.eladelantado.com

▶ SAN ILDEFONSO

Un documental de la productora CIC, premiado en dos festivales internacionales

EL ADELANTADO / SAN ILDEFONSO

La serie documental 'Mundos de Agua', producido por la empresa segoviana CIN.TV, del grupo 'Vértice 360º', y patrocinada por la Fundación Patrimonio Natural de Castilla y León, ha recibido un premio y dos menciones honoríficas en dos festivales internacionales de cine documental.

La Compañía de Inventarios Naturales (CIN), con sede en San Ildefonso, presentó a Telenatura, el Festival Internacional de Televisión para la Conservación y Divulgación de la Naturaleza, el capítulo 'Agua de Selva' de su serie más reciente, titulado Mundos de Agua. La producción fue galardonada con el Premio a la mejor producción española y con el Premio a la educación ambiental. En esta edición de Telenatura, la séptima que se celebra, participaron más de 94 producciones procedentes de 21 países, según informó la propia compañía.

Otro de los capítulos de la serie, 'El latido del agua', ha obtenido dos menciones honoríficas en el International Wildlife Film Festival de Montana (IWFF). En la categoría de Conservation Environmental Issue (Conservación del medioambiente) ha recibido la Honorable Mention for Macro-Cinmatography (Mención honorable por macro-fotografía) mientras que en la categoría denominada Human-Wildlife Interaction (Interacción ser humano - naturaleza) ha obtenido una mención especial por su mensaje de conservación.

Cafetera NESPRESSO

La Esencial Comercializadora

EL ADELANTADO DE SEGOVIA
El diario de los segovianos

* CONDICIONES DE LA PROMOCIÓN:

- PVP Recomendado 150€.
- El descuento promocional de La Esencial para lectores de El Adelantado es de 20€.
- Haz tu reserva en las oficinas de El Adelantado por sólo 20€ y recoge tu cafetera en la tienda de La Esencial abonando 110€ restantes, en C/ Marqués del Arco, 36.
- Para las ventas hasta el 24 de mayo Nespresso devuelve al comprador 50€ por transferencia bancaria (adjuntando ticket de compra, código de barras de la cafetera y un número de cuenta para el ingreso en una carta que debe ser enviada a Nespresso antes del 20 de junio).
- Total desembolso final: 80€
- Promoción válida hasta el 24 de mayo.

EL ADELANTADO DE SEGOVIA S.L. le informa de que sus datos personales serán incorporados a un fichero automatizado titularidad de la misma con la finalidad de mantener la relación negocial. Podrá ejercitar los derechos de acceso, rectificación, cancelación u oposición dirigiendo una notificación al efecto a la dirección que figura en el encabezamiento del presente documento.

DATOS DEL LECTOR:

Nombre: _____

Apellidos: _____

DNI: _____

Dirección: _____

Teléfono: _____

El lector abona en El Adelantado 20€ en concepto de reserva

Sello de El Adelantado. Fecha:

agenda

FARMACIAS DE GUARDIA

Farmacia F. J. Alcaraz

(C/ Resina, hasta el 31 de mayo)

EXPOSICIONES

Sala Cronista Herrera

Hasta el 14 de junio exposición de **acuarelas de José Antonio Regidor**. Horario de visita de lunes a sábado de 19.00 a 21.00 horas. Domingos y festivos cerrado.

CONVOCATORIAS

II Feria del libro y de la Juventud

Del 26 al 28 de junio.

Fiesta de la Comunidad de Villa y Tierra de Cuéllar

Domingo 28 de junio en Cuéllar.

MONUMENTOS Y MUSEOS

Oficina de Turismo en el Castillo... 921 14 22 03.

Castillo de Cuéllar. Visitas teatralizadas sábados y domingos mañana y tarde. Recomendable reserva previa.

Centro de Interpretación del Arte Mudéjar. Iglesia de San Martín: Sábados, domingos y festivos. Grupos concertar visitas. Nos ofrece un paseo por la sociedad medieval mediante la imagen y el sonido.

Muestras mudéjares: Iglesias de San Martín, San Andrés, San Esteban, El Salvador, Santa M. de la Cuesta, Ábside de Santiago, Torre de Santa Marina.

TELÉFONOS DE INTERÉS

Policía Local	921141685
	921140002
Guardia Civil	921143420
Bomberos	921140274
Juzgado	921140004
Ayuntamiento	921140014
Oficina de Turismo	921142203
Estación de Autobuses	921141513
Centro de Salud	921142244
Urgencias	921140820
Cruz Roja	921140869
Correos	921140817
Polideportivo	921140910
Piscinas	921140520
Club de Golf	921142158

CUÉLLAR

La Marcha Cicloturista 'Pipe Gómez' celebra su VIII edición el 31 de mayo

La prueba partirá de la villa para realizar un recorrido de 130 kilómetros por la provincia de Segovia, incluyendo parajes aledaños al Duratón y la zona vinícola de la Ribera del Duero

El domingo 31 de mayo tendrá lugar la VIII Marcha Cicloturista 'Pipe Gómez' que contará con un recorrido de 130 kilómetros por la provincia de Segovia con salida y llegada en Cuéllar.

Salida de los corredores en una edición anterior de la prueba./GABRIEL GÓMEZ

NURIA PASCUAL MAYO / CUÉLLAR

La Peña Ciclista Pipe Gómez ha organizado la octava edición de la Marcha Cicloturista a la que da nombre el corredor cuellarano, actualmente Presidente de la Asociación de Ciclistas Profesionales. La cita tendrá lugar el domingo 31 de mayo y tendrá un recorrido de 130 kilómetros.

Los participantes tomarán la salida en el polideportivo municipal para realizar un recorrido de 130 kilómetros que en esta edición discurrirán exclusivamente por la provincia de Segovia e incluye los parajes aledaños al rio Duratón y la zona vinícola de la Ribera del Duero segoviana. Así la salida será en Cuéllar para desde allí partir hacia Fuentes de Cuéllar, Moraleja, Olombrada, Vegafría, Fuentesaúco de Fuentidueña, Aldeasoña, Laguna de Contreras, Sacramenia y Fuentidueña donde tendrá lugar el primer avituallamiento y una parada de cinco minutos para continuar neutralizados hasta San Miguel de Bernuy. Desde allí continuarán por Carrascal del Rio, Valle de Tabladillo, Barrio de Arriba, Castro de Fuentidueña, Valtiendas, Sacramenia y Fuentidueña donde se desarrollara el segundo avituallamiento para continuar hacia Calabazas, Fuentesaúco, Vegafría, Olombrada, Moraleja, Fuentes de Cuéllar y concluir en la villa.

INSCRIPCIÓN Las inscripciones podrán realizarse hasta media hora antes de la salida y su precio es de 18 euros con comida incluída y 10 euros sin comida.

La prueba cuenta con cinco trofeos que se entregarán tras la comida al club más numeroso, al participante más lejano, al más joven, al más veterano y a la fémina más destacada.

> Los participantes **tomarán la salida en el polideportivo municipal** para recorrer 130 kilómetros

Los interesados pueden ampliar información y consultar la forma de inscribirse en la web de la peña *www.pipegomez.com*.

Colaboran en la organización el Ayuntamiento de Cuéllar y el Club Ciclista San Miguel.

Ciudadano @delantado

tú. Opina sobre la VIII Marcha Cicloturista "Pipe Gómez" en www.eladelantado.com

Las II Jornadas de Investigación Histórica se desarrollarán del 1 al 3 de julio

N.P. / CUÉLLAR

Mañana a las 13.00 horas el salón de actos del Ayuntamiento acogerá el acto de presentación de las segundas Jornadas de Investigación Histórica que este año tendrán como título "Cuéllar en América".

En el acto de presentación se darán a conocer el díptico y los carteles que promocionarán las Jornadas cuya celebración ya ha comenzado ha divulgarse en las universidades.

Las Jornadas se desarrollarán en el Palacio de Pedro I los días 1, 2 y 3 de julio.

La primera edición de estas Jornadas tuvo lugar en 2008 y se centró en el Pasado, Presente y Futuro de las Comunidades de Villa y Tierra.

Pedro I acogió el desarrollo de las I Jornadas de Investigación./GABRIEL GÓMEZ

Mariano Rajoy y Juan Vicente Herrera visitarán mañana la villa

N.P. / CUÉLLAR

El Presidente del Partido Popular, Mariano Rajoy, acompañado por el Presidente de la Junta de Castilla y León, Juan Vicente Herrera, realizarán mañana una visita a la villa. La concejala de Cultura, Carmen Gómez, explicó que su llegada está prevista a la Plaza de la Soledad a las 16.45 horas donde será recibido por miembros del Equipo de Gobierno municipal. Será desde allí desde donde iniciarán un recorrido cuya primera parada será la Iglesia de San Francisco, desde allí recorrerán parte de la zona comercial por la calle Parras para después visitar la Iglesia de San Esteban, recientemente restaurada, y concluir en el Castillo del municipio.

LAS MEJORES OFERTAS DE CRUCEROS

PULLMANTUR - TODO INCLUIDO

PRECIO ÚNICO MAYO Y JUNIO
TODO TIPO DE CABINAS (1) Y TODAS LAS SALIDAS

BUQUE SOVEREING - 8 DÍAS

Salida Lunes desde Barcelona

Itinerario: Barcelona, Villefranche (Mónaco / Montecarlo), Livorno (Florencia/Pisa), Civitavecchia (Roma), Nápoles, La Goulette (Túnez) y Barcelona.

483€

BUQUE EMPRESS - 8 DÍAS

Salida Lunes desde Madrid y Barcelona (2)

Itinerario: "Rondo Veneciano": Venecia, Dubrovnik, Santorini, Rodas, Mykonos y Atenas (o viceversa).

Itinerario: "Islas Griegas y Turquía": Atenas, Heraklion, Rodas, Bodrum, Kusadasi y Estambul (noche a bordo).

AVIÓN Y TRASLADOS INCLUIDOS* **612€**

BUQUE OCEAN DREAM - 9 DÍAS

Salida Viernes desde Madrid

Itinerario: Aruba, Curacao, Isla Margarita, Grenada, Santa Lucía, Barbados y Aruba.

AVIÓN Y TRASLADOS INCLUIDOS* **720€**

QUAIL - TODO INCLUIDO

BUQUE GEMINI - 8 DÍAS

Salida desde Valencia - Fechas: 25 de MAYO, 1 y 8 de JUNIO

Itinerario: Valencia, Villefranche (Mónaco/Montecarlo), Livorno (Florencia/Pisa), Civitavecchia (Roma), Olbia (Cerdeña), Mahón y Valencia.

Cabina Interior Superior **399€** | Cabina Exterior **499€**

BUQUE GEMINI - 8 DÍAS

Salida Lunes desde Madrid y Barcelona

Fechas: del 22 de JUNIO al 26 de OCTUBRE

Itinerario: Atenas, Kusadasi (Turquía), Rodas, Santorini, Dubrovnik y Venecia (o viceversa).

Cabina Interior desde **639€**

Cabina Exterior desde **759€**

HASTA UN 20% DE DESCUENTO (3)* | **AVIÓN Y TRASLADOS INCLUIDOS***

MSC CRUCEROS - PENSIÓN COMPLETA

BUQUE MSC SINFONIA - 8 DÍAS

Salida desde Valencia - Fecha: 25 de MAYO

Itinerario: Valencia, Ibiza, Túnez, Taormina, Nápoles, Livorno, Montecarlo y Valencia.

Cabina Interior **342€** | Cabina Exterior **463€**

COSTA CRUCEROS - PENSIÓN COMPLETA

BUQUE COSTA FORTUNA - 8 DÍAS

Salida Martes desde Madrid y Barcelona

Fechas: del 19 de MAYO al 29 de SEPTIEMBRE

Itinerario: Bari, Katakolon (Olimpia), Santorini, Mykonos, Rodas, Dubrovnik, Venecia y Bari.

AVIÓN Y TRASLADOS GRATIS (4)* desde **779€**

BUQUE COSTA ATLÁNTICA - 8 DÍAS

Salida Domingos del 13 de JUNIO al 22 de AGOSTO

BUQUE COSTA MEDITERRÁNEA - 8 DÍAS

Salida Sábados del 24 de MAYO al 30 de AGOSTO

Itinerario 1: Copenhague, Tallin, San Petersburgo, Helsinki, Estocolmo y Copenhague.

Itinerario 2: Copenhague, Flam, Hellesylt, Geiranger, Berger, Stavanger, Oslo y Copenhague.

PAQUETE DE BEBIDAS INCLUIDO *
+
400 € DE DESCUENTO POR CABINA*
+
AVIÓN Y TRASLADOS GRATIS (4)* desde **779€**

PAGO EN 3 MESES SIN INTERESES

C.I.C.MA 59, HERMOSILLA 112 - MADRID

Precios por persona en cabina doble interior (excepto indicado), válidos para determinadas fechas. Tasas de embarque (Pullmantur: 180 €; Quail: 195 €; MSC: 115 €; Costa Cruceros: 115 €; por persona), propinas (Pullmantur: 65 €; Quail: 65 €; MSC: 48 €; Costa Cruceros: 51 €; por persona), ni gastos de gestión (6 € por persona) no incluidos. Plazas Limitadas. *Consulta condiciones de aplicación de estas promociones.
(1) Excepto categorías Suites. Se asignará la mejor cabina disponible en la reserva. (2) Excepto salida 29 de junio. (3) DESCUENTO APLICADO EN LOS PRECIOS PUBLICADOS. (4) Válido para determinadas fechas de salida y sólo desde Barcelona en los buques Costa Atlántica y Costa Mediterránea.

ALICANTE 2008-2009
VUELTA AL MUNDO A VELA

Tu viaje empieza aquí
902 400 454
www.viajeselcorteingles.es

VIAJES El Corte Inglés

La Junta amplía las ayudas de 2.000 euros a la adquisición de vehículos industriales ligeros

El Gobierno autonómico aporta 1.000 euros a esta subvención y la hace compatible con el Plan Reflota, por lo que el beneficio a los compradores puede alcanzar los 5.500 euros

• De esta forma, el Ejecutivo regional completa las ayudas anunciadas por el Gobierno central, que había dejado fuera del Plan 200E a este segmento de vehículos.

Dos trabajadores montan un camión en la fábrica de Nissan ubicada en Ávila. / ICAL

ICAL / VALLADOLID

La Junta extenderá las ayudas del Plan 2000E al sector del automóvil a los vehículos ligeros industriales con una subvención de mil euros, que se sumará a los mil del fabricante y que se puede complementar con el Plan Reflota, ya puesto en marcha por el Gobierno regional, con lo los beneficios en la compra del vehículo pueden llegar a los 5.500 euros.

Así lo explicó durante la tarde de ayer el vicepresidente segundo y consejero de Economía y Empleo, Tomás Villanueva, en declaraciones a Onda Cero, en las que señaló como novedad del plan la ayuda a los vehículos industriales ligeros de entre 3.500 y 6.500 kilos, que han quedado fuera del plan anunciado por el presidente del Gobierno en el Debate sobre el Estado de la Nación.

En ese segmento, la Junta de Castilla y León aportará de sus presupuestos mil euros, que se sumarán a los mil de los fabricantes. Esos dos mil euros se pueden complementar con el Plan Reflota, al que el Gobierno regional ha destinado diez millones de euros para la financiación de créditos a pymes y autónomos. Así, el préstamo, avalado hasta seis años, tendrá intereses inferiores al uno por ciento, dado que la Junta financia el resto, de manera que la ayuda total para estos vehículos puede llegar a 5.500 euros.

En el caso de los turismos y de los vehículos industriales ligeros de hasta 3.500 kilos, la ayuda, con efectos retroactivos desde ayer, será de dos mil euros, quinientos del Gobierno, quinientos de la Junta y mil de los fabricantes.

PLAN REFLOTA. El Ejecutivo autonómico ha dispuesto una partida de seis millones de euros hasta finales de año para la ayuda de quinientos euros a la compra directa de automóviles y de diez millones para el Plan Reflota, ya anunciado por el Ejecutivo regional, destinado a autónomos y pymes que compran vehículos para su trabajo.

Por otro lado, Tomás Villanueva informó de que durante la tarde de ayer y en el día de hoy se dirigirá a las asociaciones de fabricantes de automóviles, con los que ya ha hablado el Gobierno central, para comunicar que desde ayer cuentan con la ayuda de la Junta para la compra de automóviles.

También explicó que ayer por la tarde recibió un escrito de la secretaria general de Industria en la que se concretan los datos para poder tomar una decisión, ya que, a su juicio, el anuncio del presidente del Gobierno fue «improvisado» y se desconocían las características de los vehículos objeto de la ayuda.

> El Gobierno ha convocado a las comunidades **adheridas al plan** a una **reunión** para el 25 de mayo

Por otro lado, la representante ministerial convoca a las comunidades que se adhieren al plan a una reunión el 25 de mayo, a las 12.00 horas, en la sede del Ministerio de Industria, para concretar todos los aspectos. Villanueva explicó, en este sentido, que la carta es la respuesta al fax que remitió el pasado viernes al ministro Miguel Sebastián.

Asimismo, argumentó la adhesión al plan estatal por parte de la Junta en la necesidad de armonizar todos los planes que están adoptando los gobiernos regionales, la petición de que hay uno único bajo la coordinación del Gobierno central y para evitar la ruptura de la unidad de mercado, que «da mala imagen a España en el resto de Europa».

En este sentido, recalcó que el objetivo es que al final del año haya un solo plan que integre todos los que han puesto en marcha o piensan establecer las comunidades autónomas; es el caso de la Junta de Castilla y León, que ya trabajaba en el suyo propio, que estaba dispuesta a aplicar en caso de que el Gobierno de Zapatero no hubiera anunciado las ayudas a la compra directa, como se reclamaba con insistencia desde el sector.

Un plan «disparatado» del Gobierno

El presidente de la Junta, Juan Vicente Herrera, valoró el plan de ayuda a la compra de automóviles anunciado el presidente del Gobierno, José Luis Rodríguez Zapatero, en el Debate sobre el Estado de la Nación el pasado martes. Sin embargo, Herrera indicó que su planteamiento fue «disparatado» ya que de los 2.000 euros anunciados, sólo 500 serán aportados por el Estado. Por este motivo, significó que el sector de la automación es «vital» y «estratégico» para la economía de Castilla y León.

De la misma manera, Juan Vicente Herrera señaló, durante su visita a la XVII Feria del Vino de la Denominación de Origen Ribera del Duero (Riberexpo), en la localidad vallisoletana de Peñafiel que en la Comunidad se producía un «sarcasmo» ya que las plantas de Renault en la Comunidad, ubicadas en Valladolid y Palencia, anunciaron la contratación temporal de 450 empleados gracias a este tipo de ayudas puestas en marcha en Francia y Alemania y en Navarra.

Por ello, justificó que Castilla y León se sume a esta línea de ayudas a pesar de la falta de concreción sobre los vehículos que podrán beneficiarse de estas subvenciones.

LA COMUNIDAD

El nuevo director de la OSCyL, Lionel Bringuier.

▶ **VALLADOLID**

Bringuier dirigirá la OSCyL durante tres temporadas

El joven francés Lionel Bringuier dirigirá, a sus 22 años, la Orquesta Sinfónica de Castilla y León (OSCyL) a lo largo de las tres próximas temporadas con el reto de ampliar su repertorio y lograr que pueda interpretar cualquier estilo. Bringuier, de quien la consejera de Cultura y Turismo, María José Salgueiro, destacó su «precocidad musical» –con nueve años ya ofrecía conciertos-, explicó que continuará el camino desarrollado por su predecesor, Alejandro Posada, con su propia ayuda, ya que éste seguirá ligado a la OSCyL como director invitado, con el objetivo de que la transición sea «suave».

▶ **BURGOS**

Los mayores de 80 años contarán con teleasistencia

El presidente de la Junta, Juan Vicente Herrera, aseguró ayer en Aranda de Duero (Burgos) que el Gobierno regional garantizará la teleasistencia a todas los mayores de 80 años en Castilla y León. «Será un coste importante», afirmó. Así, señaló que la Junta está trabajando en el proyecto de ley de Servicios Sociales y Atención a la Dependencia en Castilla y León, que forma parte del programa de Gobierno de la presente legislatura, del que «en las próximas semanas habrá novedades», subrayó.

▶ **SALAMANCA**

Dos años de prisión por estallar un ojo a un joven

La Audiencia Provincial de Salamanca ha condenado a dos años de cárcel a J.A.T.V., de 29 años, por estallar un ojo a otro joven tras lanzarle un vaso a lo largo de una pelea, ocurrida el 16 de abril de 2006 en Candelario (Salamanca). El acusado, además, tendrá que pagar a la víctima, J.R.L., 62.000 euros de indemnización por daños físicos y morales, ya que como consecuencia de este suceso el joven perdió parte de la visión del ojo izquierdo, según recoge la sentencia.

La venta de vinos de calidad de la región creció un 2,2% en 2008

El presidente de la Junta defiende en su visita a Riberexpo la apuesta «insobornable» por el buen trabajo para incrementar la cuota de mercado de los caldos de Castilla y León

• Juan Vicente Herrera subraya que las exportaciones, que alcanzaron los 90 millones de euros en 2007, crecieron el pasado año un diez por ciento, hasta los 98 millones.

Juan Vicente Herrera brinda durante su visita a la feria de Riberexpo, en la localidad vallisoletana de Peñafiel. / M.C. (ICAL)

ICAL / VALLADOLID

El presidente de la Junta, Juan Vicente Herrera, destacó que en 2008 las ventas de vinos de calidad de Castilla y León crecieron un 2,25 por ciento de media, frente a un descenso nacional del 5,2 por ciento. Herrera, que se refirió a los datos del informe Nielsen sobre el mercado del vino en España, reconoció que este sector que no ha sido ajeno a la crisis. Sin embargo, precisó que la evolución de las ventas de los vinos de calidad castellanos y leoneses durante el pasado año puede considerarse positiva.

En ese sentido, Herrera indicó que las exportaciones de vinos representan ya el 8,3 por ciento del total regional. Por ello, el presidente del Ejecutivo autonómico reconoció la profesionalización emprendida en los últimos años por el sector vitivinícola de la Comunidad. «Hemos pasado de una tradición casi familiar en la elaboración, artesanal, a algo profesional», subrayó minutos antes de visitar la XVII Feria del Vino de la Denominación de Origen Ribera del Duero, Riberexpo, que se celebró en la localidad vallisoletana de Peñafiel.

Asimismo afirmó que los vinos de la Comunidad, que reciben a menudo el reconocimiento de los expertos pero también de los consumidores del exterior, se están convirtiendo en la «bandera» y en uno de los «claros motores» de la exportación de productos agroalimentarios de Castilla y León.

De esta forma, significó que las exportaciones de este sector, que alcanzaron los 90 millones de euros en 2007, crecieron el pasado año un diez por ciento hasta lograr la cifra de los 98 millones de euros.

En este certamen, que reunió a unas 65 bodegas, se ha convertido en un «salón monográfico», dijo Herrera. Por este motivo, envió un mensaje a los bodegueros para que mantengan su «insobornable» apuesta por la calidad ya que ha dado unos «espléndidos resultados». El presidente del Ejecutivo autonómico sostuvo que en 2008, pese a la crisis económica, los vinos de calidad han seguido ganando cuotas de mercado. Herrera remarcó que han pasado de representar el 15,8 por ciento a tener un peso del 16,7 por ciento.

GANAR PUESTOS. Al respecto, explicó que las denominaciones de origen de todas las comunidades autónomas españolas han perdido posiciones en la cuota nacional de mercado mientras Castilla y León ha ganado puestos.

> Herrera destaca que el sector ha pasado de una **elaboración familiar** a una **profesional**

También, el presidente de la Junta apuntó que en los últimos diez años, la Comunidad ha pasado de representar el 6,8 por ciento de las ventas a ser la responsable del 16,7 por ciento, lo que supone un incremento de diez puntos porcentuales. Entre todas, destacó que Ribera del Duero representa el 8,4 por ciento.

Finalmente, el alcalde de Peñafiel, Félix Ángel Martín, destacó la buena acogida que ha tenido Riberexpo entre el público, ya que durante el sábado y el domingo pasado visitaron esta feria unas 4.000 personas, por lo que confiaron en que el certamen consiga alcanzar la cifra de las 8.000 visitas. También subrayó que muchos de los que durante estos días recorrieron sus expositores procedían de regiones como Galicia, Asturias, Cantabria y Madrid.

Por ello, el alcalde de esta localidad vallisoletana anunció que el próximo año promocionarán esta cita vitivinícola en otras comunidades españolas así como en el extranjero.

Herrera no admite retrasos en los tramos de la A-11 Peñafiel-Tudela y Zamora-Portugal

ICAL / BURGOS

El presidente de la Junta, Juan Vicente Herrera, que antes de visitar la feria de Riberexpo en Peñafiel (Valladolid) inauguró un centro de día en Aranda de Duero (Burgos), señaló que no hay fecha para la reunión con el ministro de Fomento, José Blanco, pero adelantó que se hablará de los tramos de la Autovía del Duero (A-11) Peñafiel-Tudela de Duero y Zamora-Alcañices-frontera portuguesa, «que no admiten retrasos».

La Junta invita al Gobierno a seguir su modelo de Diálogo Social

ICAL / VALLADOLID

El presidente de la Junta, Juan Vicente Herrera, afirmó que en Castilla y León los acuerdos adoptados en el seno de la Mesa de Diálogo Social es uno de sus «elementos de fortaleza». Así, indicó que en la Comunidad es «teoría y práctica» por lo que, sin pretender «dar lecciones», recomendó al Gobierno aplicar este modelo para coordinar y articular en un gran pacto de Estado todas las políticas puestas en marcha contra la crisis en cada una de las autonomías.

Al respecto, explicó que este acuerdo debe sustentarse en tres pilares: político, territorial y social. En primer lugar, evidenció la «soledad» del Ejecutivo de Rodríguez Zapatero en el último Debate sobre el Estado de la Nación, por lo que manifestó que no se ha alcanzado un pacto en materia política. También lamentó que las autonomías hayan sido «dejadas a su suerte» ante la crisis, puesto que no se han coordinado las medidas que debían adoptarse salvo en las destinadas al sector del automóvil. Además, apuntó que tampoco se ha consultado a los agentes sociales.

Por ello, criticó la propuesta de Rodríguez Zapatero de abordar el cambio de modelo productivo de España, y precisó que el presidente expuso su propuesta de una forma «inexplicable» puesto que planteó la posibilidad de arbitrar a través de Proyecto de Ley un cambio en el modelo productivo. De esta forma, esta medida estaría determinada por un pacto político y en último lugar, por un acuerdo de los presidentes autonómicos por lo que reclamó la Conferencia de Presidentes. Para ello, aconsejó al Gobierno «humildad».

▶ MONTAÑA CANTÁBRICA

El Ejecutivo regional espera consensuar las nuevas DOT antes del verano

ICAL / LEÓN

El viceconsejero de Desarrollo Sostenible de la Junta de Castilla y León, José Manuel Jiménez, aseguró ayer en Riaño (León) que espera que antes del verano la Administración autonómica pueda contar con un nuevo texto de Directrices de Ordenación del Territorio (DOT) para la montaña cantábrica central, una vez que se mantengan contactos con los afectados.

«Todos tenemos mucha urgencia, pero nos importa más el consenso de todos que los plazos», defendió el viceconsejero tras su visita a Riaño, donde se reunió con representantes del Grupo de Acción Local 'Montaña de Riaño' y asociaciones de empresarios de la zona.

▶ EDUCACIÓN

Mateos pedirá a Gabilondo datos sobre el pago de los portátiles

ICAL / MADRID

El consejero de Educación, Juan José Mateos, pedirá hoy al nuevo ministro del ramo, Ángel Gabilondo, que aclare todas las dudas surgidas sobre la medida anunciada por el jefe del Ejecutivo central, José Luis Rodríguez Zapatero, sobre la distribución de portátiles a todos los alumnos de 5º de Primaria porque «no parece interesante repartir ordenadores si no hay un proyecto educativo detrás».

Mateos participa hoy en la primera Conferencia Sectorial de Educación convocada por Gabilondo.

▶ SUCESOS

Detenido por arrojarse contra un coche y fingir un atropello

ICAL / ÁVILA

Efectivos de la Policía Local de Ávila detuvieron el domingo en la capital abulense a un joven peruano de 21 años, E.E.B.C., quien se encontraba en estado de embriaguez, cuando se arrojó contra un vehículo en marcha. El joven denunció ante el Servicio de Emergencias 112 que había sido atropellado, hecho que desmintieron los testigos del accidente. Además, se comprobó que al joven le contaba una orden de busca y captura, por lo que se procedió a su detención y puesta a disposición judicial.

SOCIEDAD

Los Príncipes viajarán en julio a Soria para visitar Las Edades del Hombre

ICAL / SORIA
Sus Altezas Reales los Príncipes de Asturias, Don Felipe de Borbón y Doña Letizia Ortiz, visitaran el 3 de julio Soria para inaugurar los cursos de verano de la Fundación Duques de Soria y conocer la muestra de Las Edades del Hombre, *Paisaje Interior*, según informaba ayer un periódico en su edición provincial.

El heredero de la Corona y su esposa participarán, con su visita, en la puesta de largo de los cursos estivales de la fundación que durante este año celebra su XX aniversario. Será la segunda vez en un año que los Príncipes acudan a la capital soriana. En julio del pasado año, Don Felipe y Doña Letizia inauguraron el Vivero de Empresas de Soria y presidieron el encuentro de Directores del Instituto Cervantes. En lo que va de año se han producido cuatro visitas oficiales de la Casa Real.

7.100 VISITAS. Los Príncipes aprovecharán este desplazamiento a la capital soriana para acercarse a la exposición de arte sacro *Paisaje Interior*, la muestra de Las Edades del Hombre que, en su primera semana de apertura al público, ha recibido 7.164 visitas, con una media diaria de 1.433. Además, el sábado, 16 de mayo, fue el día que más personas recorrieron la muestra. En concreto lo hicieron 2.064.

CANAL DE CASTILLA

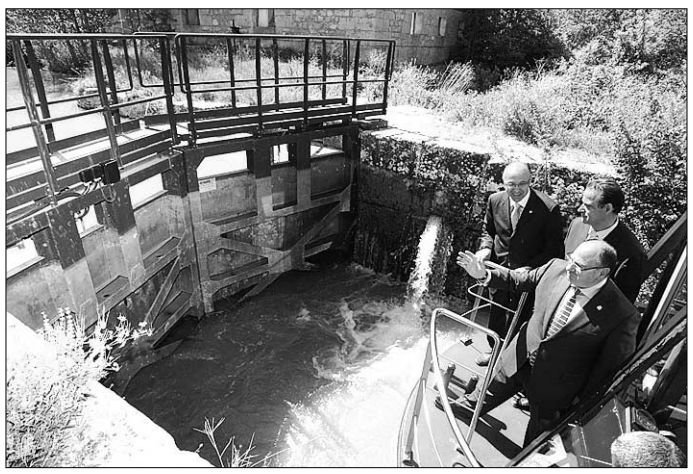

Más navegable. La recuperación de la sexta esclusa del Ramal de Campos del Canal de Castilla, Tamariz de Campos (Valladolid), amplía desde ayer la navegabilidad turística de esta vía fluvial desde los ocho hasta los diez kilómetros, con lo que el barco 'Antonio de Ulloa', que parte de la Dársena de Medina de Rioseco, puede realizar ya un total de 20 kilómetros ida y vuelta. / ICAL

CULTURA

Hallan una galería porticada románica en una iglesia soriana

Los trabajos de limpieza y consolidación que el equipo del Proyecto Cultural 'Soria Románica' realiza en la iglesia de San Pedro, en Paones, han sacado a la luz los restos de una galería porticada románica en la zona sur del edificio, según anunciaron fuentes de la Fundación Duques de Soria. Gracias a este hallazgo se confirma la existencia de una galería porticada con una traza muy singular, debido a que en sus cuatro arcos de medio punto los fustes sólo tienen 50 centímetros de altura. La galería también «sorprende» por la estrechez de sus vanos y por la utilización de materiales muy modestos.

ELECCIONES EUROPEAS

La Junta publica en internet una guía didáctica sobre los comicios al Parlamento europeo ■ La Consejería de Interior y Justicia ha elaborado una guía didáctica virtual con toda la información disponible sobre las próximas elecciones del 7 de junio al Parlamento Europeo y sobre la estructura y el funcionamiento de los órganos de la Unión Europea. La guía se encuentra disponible en la página principal de la Junta de Castilla y León, www.jcyl.es, en el apartado de Administración Pública.

SOCIEDAD

El bailarín Ángel Corella actúa ante Michelle Obama ■ El bailarín Ángel Corella, representante del Ballet de Castilla y León, bailó ante Michelle Obama, la primera dama de Estados Unidos, entre otras destacadas personalidades, en la gala de inauguración de la temporada de Primavera del American Ballet Theatre, en Nueva York, compañía a la que ha estado, y continúa profesionalmente vinculado, desde 1995.

Las dos 'Castillas' lideran un proyecto para agilizar las ayudas de la PAC

Clemente subraya que la «eficiencia» en la gestión de subvenciones pueden suponer «un ahorro de hasta cien millones de euros»

• Los responsables de Castilla y León y Castilla-La Mancha convocarán al resto de autonomías y confían en enviar al Ministerio las conclusiones de su estudio en un mes.

La ministra Elena Espinosa conversa con la consejera Silvia Clemente (d). / ICAL

C.M. (ICAL) / MADRID
Castilla y León y Castilla-La Mancha liderarán un estudio para reducir al máximo posible las trabas burocráticas que soportan agricultores y ganaderos a la hora de acceder a las ayudas de la Política Agraria Comunitaria (PAC) y agilizar su cobro. Así se acordó en el Consejo Consultivo de la PAC celebrado durante la mañana de ayer en el Ministerio de Medio Ambiente, Rural y Marino (MARM), que contó con la asistencia de la consejera de Agricultura y Ganadería, Silvia Clemente.

«Es muy importante para el sector agilizar la tramitación de ayudas y hacer más fáciles los pagos», destacó la consejera a la salida del encuentro, recordando que ésta es una «reivindicación» de todas las organizaciones agrarias. Por ello, las dos comunidades han acordado también reunirse con los representantes de los sindicatos para que «propongan qué trámites creen que se pueden suprimir», señaló la consejera.

UNIÓN EUROPEA. Castilla y León y Castilla-La Mancha han sido las dos regiones elegidas para desarrollar este proyecto por ser las dos comunidades a las que les corresponde la representación ante la UE en los próximos meses, y también trabajarán con los órganos pagadores para comprobar qué aspectos pueden ser objeto de simplificación.

Una vez escuchadas ambas partes, los responsables de las dos administraciones autonómicas convocarán al resto de comunidades y confían en enviar al Ministerio las conclusiones de su investigación en el plazo de un mes o mes y medio. Este documento será analizado en el próximo Consejo de Ministros de Agricultura de la Unión Europea.

Clemente subrayó la importancia de lograr una «mayor eficiencia» en la gestión de las ayudas de la PAC porque puede suponer un ahorro de hasta cien millones de euros, el 10 por ciento de los 1.000 millones de euros en subvenciones que llegan cada año a la Comunidad.

De igual modo, esto llevaría inevitablemente unido un adelanto a la hora de cobrar. Según recordó la consejera de Agricultura, Silvia Clemente, España está todavía lejos de países como Francia en este aspecto, donde más del 90 por ciento de las ayudas están resueltas en diciembre frente a poco más del 50 por ciento en nuestro país.

En el marco de la Unión Europea, el proyecto pasa por promover que los funcionarios conozcan mejor la realidad de las explotaciones. Para ello, está previsto que un buen número de ellos visiten los establecimientos agrícolas y ganaderos españoles y del resto de países miembros.

La administración telemática «ayudará a salir de la crisis»

Y.R.T. (ICAL) / SALAMANCA
La consejera de Administración Autonómica, Isabel Alonso, destacó ayer en Salamanca que la implantación de la administración electrónica es «un medio para salir de la crisis», y explicó que la simplificación documental y de procedimientos ayudará a las empresas a que dediquen sus inversiones y tiempo a lo que les supone «un valor añadido».

Alonso, que inauguró las primeras jornadas sobre el Plan de Implantación de la Administración electrónica 2009-2011, concretó que en total se destinarán 240 millones para la modernización de la Administración, lo que significa, en su opinión, «reforzar un sector que es estratégico, como es el de las nuevas tecnologías».

El objetivo es que, a 31 de diciembre de 2009, los 1.308 procedimientos que se gestionan en la actualidad, puedan realizarse por vía telemática. Alonso incidió en la importancia de este cambio para los ciudadanos y para los funcionarios, y subrayó que se realizarán nueve jornadas de sensibilización y formación para ellos. Además, habrá 16 cursos de formación en los que participarán cerca de 3.000 empleados públicos y que contarán con 400.000 euros de consignación presupuestaria.

La consejera avanzó que esperan que en el último trimestre puedan presentar el portal de administración electrónica y que se consiga la transformación del 012 con una nueva funcionalidad, como es que se ayude a los ciudadanos en la teletramitación. Por último, recordó que el objetivo es tener 11 puntos de atención presencial y 20 funcionarios para expedir la certificación.

|**COMENTARIO EDITORIAL**|

Clarificar las ayudas

La jornada de entrada en vigor de las ayudas directas a la compra de vehículos contempladas en el denominado Plan 2000E anunciado hace una semana en el debate sobre el estado de la Nación por el presidente del Gobierno, José Luis Rodríguez Zapatero, propició ayer un panorama de desconcierto por el heterogéneo escenario territorial de aplicación de las subvenciones y por las dudas surgidas en la forma de materializarlas en los puntos de venta. Es preciso señalar que la iniciativa, netamente positiva, llega con el respaldo de todo el sector de la automoción, que desde hace meses ha reclamado una actuación en esta dirección para emular el efecto positivo que estaban provocando las ayudas articuladas en países como Francia, Alemania o Italia. Sin embargo, la improvisación que está caracterizando la aplicación del plan por parte del Gobierno central volvió a quedar patente. Como ejemplo, el propio Ministerio de Industria decidió ayer mismo ampliar las ayudas a los automóviles usados con una antigüedad de hasta cinco años, cuando inicialmente sólo afectaba a turismos con dos años de rodaje. También ayer, las comunidades autónomas recibieron un escrito de la Secretaría General de Industria convocando para el próximo 25 de mayo -una semana después de la entrada en vigor- a una reunión para concretar todos los aspectos de materialización del plan. En el ámbito de Castilla y León, el vicepresidente económico, Tomás Villanueva, confirmó la adhesión de la Junta sin dejar de denunciar las complicaciones que está generando su improvisada implantación. Además, avanzó la ampliación de las ayudas desde el Gobierno regional para hacerlas extensivas a los vehículos industriales ligeros de hasta 6.500 kilos, con una subvención de 1.000 euros que se sumará a otros 1.000 euros de descuento de los fabricantes. La rebaja tiene también el aliciente de ser compatible con el plan Reflota, puesto en marcha por la Administración regional para facilitar la compra de este tipo de vehículos a las pymes y los autónomos. Ahora toca poner orden a todas las medidas para que los consumidores tengan claro el catálogo de descuentos y que la recuperación de las ventas impulse lo antes posible la reactivación de uno de los sectores estratégicos de la Comunidad.

Agilizar el cobro de la PAC

La simplificación en la tramitación de las ayudas de la Política Agraria Común (PAC) y la agilización de su cobro es un objetivo primordial de las comunidades autónomas, que lideradas por Castilla y León y Castilla-La Mancha, van a estudiar fórmulas para hacer más eficiente la gestión de las ayudas y reducir los trámites que deben realizar agricultores y ganaderos para percibir sus ayudas. El acuerdo en la Conferencia Sectorial de Agricultura es que ambas comunidades dispongan en el plazo de un mes y medio de una propuesta con medidas que sirvan para abaratar de forma importante el coste económico que supone la gestión de las ayudas a los propios receptores de ellas.

La compleja normativa comunitaria provoca en ocasiones una excesiva burocratización y, por ello resulta aún más necesario escuchar a las organizaciones profesionales agrarias y a los técnicos de la Unión Europea, de donde emanan las normas que regulan la Política Agraria Común, para buscar fórmulas que permitan una agilidad que en otros países ya está dando resultados. Cuando a finales de diciembre en Francia ya se han resuelto más del 90 por ciento de las ayudas y en España apenas se supera el 50 por ciento es que algo falla o, al menos, que hay que mejorar la gestión para alcanzar los niveles de eficiencia europeos. A esta mayor agilidad para que el dinero llegue a los bolsillos de agricultores y ganaderos se añade el ahorro que se puede aplicar a los beneficiarios de las ayudas de la PAC, que ayer la consejera de Agricultura, Silvia Clemente, calculó en un 10 por ciento, lo que podría alcanzar los cien millones, ya que la Comunidad percibe 1.000 millones en ayudas comunitarias de este tipo.

ZARANDAJAS

ANTONIO PIEDRA

La muerte y las cerezas

¡Qué melancólico el título que Elena Santiago ha elegido para contarnos su última novela! Lo hace en un momento preciso en el que las relaciones de Castilla y León con Portugal, de forma oficiosa, se endulzan con un entendimiento franco, y con una cercanía transitable. En este trasiego fronterizo, la autora leonesa se ha centrado en Coímbra como ciudad encantada para deshacer el nudo gordiano de una historia pasional y sólida. Pero evidentemente, Elena Santiago no escribe para hacer geografía cordial ni para acotar una proximidad política.

Esta novela, presentada en la recién clausurada Feria del Libro de Valladolid -y que edita Menoscuarto bajo la dirección y el coraje de José Ángel Zapatero, con la ayuda de la Fundación Siglo-, es todo un mundo personalísimo de la autora como una reacción contra la nada. El libro, en una época de crisis absoluta, emerge como una de esas joyas exquisitas que es necesario tener como compañía. Se trata de una historia que se lee sola y que se degusta como las cerezas: con apetito, con delectación, con esa atracción púrpura que entra por los ojos y hace digeribles los problemas y la vida misma.

Se ha vuelto a insistir ahora, con motivo de esta publicación, en que Elena Santiago es una gran creadora de personajes femeninos. Claro que lo es y no sólo de ese femenino singular. Lo cierto es que cuando Elena Santiago agarra una historia por la solapa se abren de par en par las esclusas de la psicología para ensanchar las fronteras de eso que hoy entendemos por novela femenina. Y es que, como decía Rosa Chacel, aquí las claves de la conflictividad femenina desbordan sus premisas para adentrarse en la consideración del hombre total.

Por lo dicho, que es pensamiento, y por estar enunciado con una palabra tan sugerente, que se hace arte vivo en una página en blanco, Elena Santiago es ya una de las grandes maestras de la narrativa de Castilla y León. Y afirmar de Castilla y León significa que lo es también de la gran literatura española contemporánea. En *La muerte y las cerezas,* la perfección, la poesía y el humor nunca abandonan la página. Una gula para lectores con exigencia. ■

|**HUMOR GRÁFICO**| MANOS LIBRES

|**LA PRUEBA DEL NUEVE**|

Elecciones descafeinadas

La precampaña de las próximas elecciones europeas ha servido durante las últimas semanas para insistir y, a veces, hasta para aburrir con temas netamente domésticos que para algo los tenemos. Lo que todos esperábamos, sin embargo, era que conforme se acercaba la cita del siete de junio la cosa iba a cambiar y tanto líderes políticos como ciudadanos recobrarían su espíritu europeísta demostrando nuestra plena integración y aceptación de cuanto de Bruselas dimana día a día. Lo curioso es que ni la cita de este fin de semana de la vicepresidenta del Gobierno, María Teresa Fernández de la Vega, en Valladolid logró el 'llenazo' esperado por los organizadores. No sé que suerte correrá Juan Fernando López Aguilar que, por cierto, pensaba hacer campaña esta semana también en Burgos o Mariano Rajoy que mañana tiene cita en Aranda de Duero, Peñafiel y otros pueblos de la zona para convencer no sólo de su candidato sino de que votar Europa es bueno para todos. Vamos que si no nos ponemos serios las próximas semanas sólo va a haber Europa en los cartelitos esos que colocan tras los oradores porque lo que se dice mensaje europeo o europeísta se promete más bien poco. Va a ser que una campaña electoral sin unos buenos insultos y unas cuantas acusaciones de corrupción no es lo mismo y difícilmente logra captar la atención yo me temo que ni de los votantes ni de los candidatos.

EL PAISANO

|**LAS FRASES**|

ISABEL ALONSO
Consejera de Administración autonómica

«La administración electrónica es un medio para salir de la crisis, porque ahorra trámites a las empresas»

LIONEL BRINGUIER
Nuevo director de la Orquesta Sinfónica de Castilla y León

«Mi reto para las tres próximas temporadas al frente de la Oscyl es ampliar el repertorio y abrirla a cualquier tipo de música»

|**PERSONAJE DEL DÍA**|

Tomás Villanueva

CONSEJERO DE ECONOMÍA

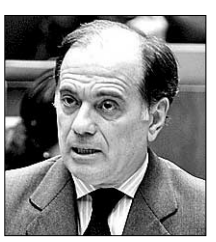

Castilla y León extenderá las ayudas del Gobierno a la compra de automóviles a los vehículos ligeros industriales con mil euros, que se sumará a los mil del fabricante y que se puede complementar con el Plan Reflota, ya puesto en marcha por la Junta. Una buena medida para un sector «crucial» en la región.

▶ 'CASO GÜRTEL'

El presidente valenciano, Francisco Camps, posa junto a representantes de colectivos de inmigrantes tras la firma del Primer Pacto Local por la Integración. / EFE

La cúpula 'popular' reitera su plena confianza en la inocencia de Camps

Mientras el juez valenciano decide retrasar hasta mañana su declaración como imputado, el líder regional cosecha el apoyo sin matices de la 'número dos' del PP, María Dolores Cospedal

• El ex presidente del Gobierno José María Aznar se muestra convencido de que el mandatario conservador «aclarará» las acusaciones de cohecho que pesan sobre él.

AGENCIAS / VALENCIA-MADRID

Mientras el juez del Tribunal Superior de Justicia de la Comunidad Valenciana (TSJCV) encargado de instruir la rama valenciana del *caso Gürtel* decidía aplazar hasta mañana su comparecencia como imputado, el presidente de la región levantina, Francisco Camps, recibió ayer, un día más, el monolítico respaldo de los dirigentes del Partido Poplar que, al menos de puertas hacia fuera, proclamaron su fe inquebrantable en la inocencia del dirigente autonómico, al que el magistrado acusa de haberse dejado sobornar por la trama que dirigía el empresario Francisco Correa.

El instructor, que pospuso 24 horas la declaración de Camps, decidió también que acudan a declarar, en este caso como testitgos, todas las personas que autorizaron contratos entre la presidencia de la comunidad y la empresa Orange Market, propiedad del cabecilla de la trama.

El retraso en la visita al juez se debió a que el *barón* conservador tiene hoy otro compromiso, señalado con anterioridad por otra autoridad judicial.

Eso sí, en los huecos que le dejan sus obligaciones con los tribunales, Camps aprovecha para hacer acopio de ánimos gracias a sus compañeros de partido, que le arropan sin recato ni matices.

Ayer el apoyo le llegó por parte de diversos miembros del Gobierno valenciano, numeros alcaldes y el público de los actos que celebró, durante los cuales no quiso hacer ninguna declaración a los medios de comunicación.

El compromiso más llamativo que tenía ayer el lider levantino le llevó hasta un Centro Cultural para asistir a las jornadas *Poble Gitano i Educació: un binomio per al segle XXI*, donde, entre vítores y gritos de «¡Tío Paco, Tío Paco!», el vicepresidente de la Federación Autonómica de Asociaciones Gitanas, Francisco Santiago Camacho, le mostró su apoyo: «Los gitanos de Valencia estamos contigo; tienes nuestro apoyo».

Mientras, el PSOE de Valencia criticó dicho encuentro al considerar que se trataba de «un acto político premeditado para tapar la preocupación» de Camps.

Quién sí se alineó con el *president* fue la *número dos* del PP, María Dolores Cospedal, que sostuvo que la defensa del valenciano consistirá en «decir la verdad» y añadió que la formación *popular* «confía plenamente en que se haga justicia».

La manchega aclaró asimismo que la dirección nacional del principal partido de la oposición no se plantea en este momento tomar ninguna medida contra el mandatario regional y, de hecho, ante la pregunta de si el PP va a conservar la militancia de Camps pase lo que pase, Cospedal respondió tajante que «el PP va a mantener su apoyo al presidente».

También terció en favor de su compañero el ex jefe del Gobierno José María Aznar, que se mostró convencido de que el líder de la *Generalitat* «lo está haciendo muy bien en su región y es muy respetable y querido allí», por lo que «explicará todo lo que tenga que explicar».

El antiguo inquilino de Moncloa añadió que «él ha dicho tantas veces que todo se aclarará, que yo estoy convencido de que todo se aclarará». Además, consideró «lamentable» la filtración de documentos judiciales y policiales del sumario, que solo sirve para «desacreditar a la Justicia y hacer daño a las personas».

La apretada agenda del instructor

El magistrado escuchará entre hoy y mañana a Camps, al secretario general del PPCV, Ricardo Costa, al ex vicepresidente del *Consell* Víctor Campos, al ex jefe de gabinete de la *Consellería* de Turismo Rafael Betoret y al responsable de Orange Market en Valencia, Álvaro Pérez, *El Bigotes*, todos ellos imputados en la causa.

Además, el instructor ha acordado que comparezcan como testigos, sin que se conozca aún ni su número ni su identidad, «todas las personas que han autorizado contratos entre el Gobierno valenciano y Orange Market -la empresa encargada de gestionar los sobornos en la región levantina-, y quienes formaron parte de las mesas de contratación».

Ante esta decisión del juez, el *Consell* se apresuró a manifestar su «satisfacción», porque atiende la sugerencia que planteó Camps en su comparecencia pública del 19 de febrero, inmediatamente después de aparecer publicado su nombre entre los implicados en la citada trama de corrupción, «para que ellos puedan claramente decir si alguna vez he pedido alguna decisión al albur de cualquier circunstancia».

EL ANÁLISIS

Un trago difícil para el 'barón' del PP

Aunque la aceptación de trajes por parte de Francisco Camps no constituye delito por sí misma, lo cierto es que el futuro político del líder valenciano está muy tocado.

Si bien resulta cierto que tiene el respaldo público de Rajoy, el apoyo «pleno y absoluto», como ha dicho más de una vez en público el presidente del PP, es evidente que Camps atraviesa días amargos y que su citación para comparecer mañana ante el Tribunal Superior de Justicia de Valencia, como imputado en el *caso Gurtel*, le coloca en una situación política y personalmente incómoda. De hecho, es un secreto a voces que en el seno de la formación conservadora son cada día más quienes piden su cabeza como única manera de establecer un cortafuegos que impida que el escándalo por los sobornos se propague hasta la mismísima cabeza de la formación de Génova.

Menos mal lo tiene el *barón* regional en el aspecto judicial, puesto que aun en el caso de que no pudiera demostrar que pagó los trajes que supuestamente le regaló *El Bigotes*, empleado de Francisco Correa, no es delito recibir regalos, a no ser que, a cambio, Camps hubiera ofrecido determinados beneficios, como presidente de la *Generalitat*. En tal caso se trataría de un delito de cohecho.

De lo que no cabe duda, puesto que lo ha reconocido públicamente el *Consell*, es de que el Ejecutivo autonómico contrató a la empresa Orange Market para la organización de la salida de la Vuelta al Mundo a Vela desde Alicante y para el montaje del pabellón de la *Generalitat* en cinco ediciones de Fitur. Todo ello supuso un desembolso público de más de ocho millones de euros.

Además, está el *affaire* de los trajes, puesto que cabe recordar que el *caso Gürtel* se circunscribía a Madrid hasta que uno de los empleados de las tiendas de ropa *Milano*, José Tomás, que se hace pasar por sastre, apareció en la fase de instrucción del juez Garzón como el intermediario que hacía llegar trajes de esa cadena al presidente de la *Generalitat* a través del ubicuo *Bigotes*. Desde el primer día, Camps afirmó que él paga todos sus trajes, aunque parece ser que no tiene facturas y dijo abonarlos en metálico... Ahora la pelota está en el alero del juez.

▶ ELECCIONES EUROPEAS

El PSOE centrará su campaña en satanizar «el modelo conservador»

La secretaria de Organización socialista, Leire Pajín, afirma que el 7 de junio los españoles deben elegir entre «una Europa justa» o el «ajuste de liderazgo» que se dirime en el PP

• 'Vencer a la crisis versus aprovecharse de la crisis' o 'Trabajadores versus especuladores' son algunos de los lemas que articularán la propaganda del partido del Gobierno.

Leire Pajín posa junto a uno de los carteles del PSOE para las elecciones europeas del próximo día 7 de junio. / EFE

AGENCIAS / MADRID

Mediante un juego de palabras en clave puramente interna que no permite olvidar que las elecciones del próximo 7 de junio servirán como auténtico refrendo a la gestión de Zapatero mucho más que para elegir a los parlamentarios de Bruselas, la *número tres* del PSOE, Leire Pajín, proclamó ayer que los ciudadanos están llamados a elegir entre la «dicotomía» de apostar por la «Europa justa» que defienden los socialistas o «el ajuste de liderazgo que se dirime en el PP».

La secretaria de Organización de la formación de Ferraz presentó la campaña electoral de su partido, en la que, explicó, tendrán un papel muy relevante el propio Zapatero, con una docena de mítines, y el ex jefe del Ejecutivo Felipe González.

Este partido se juega en Europa. Te han convocado es el lema con el que los socialistas pretenden sintetizar un mensaje «europeo, moderno y movilizador».

Como trasfondo, Pajín explicó que los votantes deberán decidir entre «dos visiones de futuro para Europa, dos sistemas de valores y dos modelos para salir de la crisis». Para convencer a los desinteresados electores, durante los 15 días de la campaña oficial el PSOE celebrará 5.000 actos públicos.

MODERNIDAD E INTERNET. Además de los tradicionales, y costosos, mítines, la formación de Zapatero quiere que los mensajes sean «modernos en el tono» y en la forma de comunicarlos, que será «innovadora, directa y creativa», con una gran actividad en internet, a imagen y semejanza de lo hecho por Barack Obama.

> La 'número tres' de la formación de **Zapatero** acusa a Mariano Rajoy de **promover la abstención**

Según la dirigente de Ferraz, la próxima cita con las urnas «quizás tenga consecuencias en la política española», pero, «lo que es seguro, es que las tendrá en la europea».

Al respecto, puso el acento en que desde las filas *populares* «se aspira a confundir a los electores sobre el objeto de los comicios, porque en realidad ese partido se juega un ajuste de liderazgo».

Pajín también censuró que los conservadores «especulen con la abstención en una apuesta muy clara por que los ciudadanos no decidan el futuro de Europa».

En contraste, cómo no, los socialistas «no van a confundir a los ciudadanos sobre el objetivo de estas elecciones», porque las decisiones que ahora se tomen «seguramente van a cambiar la vida de millones de personas y sus efectos perdurarán sobre varias generaciones».

En los carteles, los socialistas contraponen en rojo y azul las imágenes de Zapatero y Rajoy en unos casos, o de Juan Fernando López Aguilar y Jaime Mayor Oreja, sus cabezas de lista, en otros.

Igualdad versus discriminación, Vencer a la crisis vs. aprovecharse de la crisis, Trabajar por la paz vs. sembrar el miedo, Trabajadores vs. especuladores o *Energías limpias vs. contaminación* son algunas de las consignas que figuran en la publicidad del PSOE.

Intentan así los socialistas distinguir entre «el modelo conservador, que encarna el Partido Popular, que está en el origen de la crisis económica y financiera, y que, lejos de solucionar los conflictos internacionales, los ha agravado», y «el proyecto socialdemócrata, que apuesta por una economía sostenible, el máximo desarrollo de los derechos sociales, el diálogo y el entendimiento», según resumió Pajín.

LOS **ESPAÑOLES** 'PASAN'

EUROPA PRESS / MADRID

Apesar de que quedan menos de tres semanas para las elecciones al Parlamento Europeo, el 65 por ciento los españoles muestran un escaso interés por los comicios, al menos de atender a un estudio realizado por la Fundación para la Innovación Política en colaboración con el diario francés *Le Figaro*.

De hecho, solo ocho de cada 100 ciudadanos confiesan estar *muy interesado* por la cita del 7 de junio, mientras el 26 por ciento manifiesta estar *más bien interesado*.

En el bando de los *pasotas*, el 17 por ciento admite que no está *nada interesado* y el 48 por ciento *más bien poco interesado*.

Tales datos ponen de relieve que la falta de entusiasmo por la renovación de la Eurocámara es mayor en España que en el conjunto de la Unión Europea, donde más de la mitad de los ciudadanos dicen estar interesados en este asunto.

Eso sí, un notable 68 por ciento de los encuestados considera *más bien una suerte* pertenecer a la Unión Europea en el actual contexto marcado por la globalización y la crisis, un porcentaje superior a la media de la Comunidad.

Entre las preferencias a la hora de votar, el sondeo refleja que los ciudadanos apostarían por políticos que dedicaran todo su tiempo a su trabajo como eurodiputados y que propusieran medidas para crear empleo y reducir las listas del paro.

Así, el 79 por ciento respaldaría a un candidato que defendiera como prioridad de la UE aumentar la inversión y la ayuda a las empresas europeas para crear puestos de trabajo. Asimismo, el 74 por ciento daría su apoyo a quien luchara por destinar más dinero a la creación de empleo en líneas generales.

El cuidado del medio ambiente es otro de los aspectos que los españoles consideran importantes a la hora de decidir su voto.

Según el sondeo, ocho de cada 10 encuestados apoyaría más a los candidatos que pidan limitar más las emisiones de CO_2 de los coches que a quienes promuevan lo contrario.

Los 'abertzales' recurren ante el Constitucional la anulación de sus candidaturas

AGENCIAS / MADRID

Como era previsible, el partido Iniciativa Internacionalista-La Solidaridad entre los Pueblos (II-SP), que el sábado quedó ilegalizado por el Supremo como consecuencia de su dependencia política de ETA, presentó anoche ante el Constitucional un recurso de amparo contra dicha decisión.

El portavoz de la formación, Luis Ocampo, se mostró optimista sobre sus posibilidades de ganar un recurso que «está muy estructurado», por lo que «va a ser muy difícil» que el alto tribunal no les permita presentarse a las europeas.

El representante de los *abertzales* adelantó, además, que la apelación incluye nuevas pruebas y elementos que demostrarían la desvinculación de II-SP del entramado que forman la banda terrorista y Batasuna.

Lo cierto es que la realidad se antoja algo distinta, puesto que el Supremo explicaba en su sentencia que el grupo liderado por el dramaturgo Alfonso Sastre, de dilatada trayectoria proetarra, se ha dejado «instrumentalizar» por la organización criminal en su búsqueda por «eludir los efectos de unos pronunciamientos judiciales de ilegalización y disolución de unos partidos políticos, cuyo cese de actividad se pretende sortear».

NO HUBO RECTIFICACIÓN. Además, la resolución concedía especial importancia a la no condena de la violencia por parte de la *número 5* de la lista, la miembro de Corriente Roja y ex diputada de Izquierda Unida Ángeles Maestro, durante una rueda de prensa celebrada el pasado día 14 de mayo. Dado que en ese momento ya se habían impugnado las listas por parte de la Fiscalía y la Abogacía del Estado, era necesaria una «inequívoca respuesta» que no se produjo.

Se ponía de manifiesto igualmente que los *abertzales* han pretendido burlar la Ley de Partidos «al socaire de una aparente y simple proximidad ideológica» con formaciones de extrema izquierda. Dicho auto fue suscrito por los 16 magistrados que integran la *Sala del 61*, si bien cinco de ellos -entre los que se encuentra el ponente, José Luis Calvo Cabello-, votaron en contra por considerar que no existían pruebas suficiente para anular la candidatura.

Ahora el Constitucional dispone de plazo hasta el final de este jueves para tomar una decisión, que será inapelable y, por tanto, definitiva.

El delegado sirio descansa sobre su maletín durante la Asamblea Mundial de la Salud, celebrada en la sede de Naciones Unidas en Ginebra. / LAURENT GILLIRION (EFE)

Rusia retira el consejo de no viajar a España por la gripe

En menos de 24 horas, el Kremlin da marcha atrás en su decisión y los hosteleros respiran con alivio, pues el año pasado más de 400.000 ciudadanos de este país vinieron de turismo

• La situación es más que preocupante en EEUU, donde ha muerto la sexta víctima y en dos días ha habido 409 contagios, y en Japón, que ha cerrado más de 2.000 colegios.

AGENCIAS / GINEBRA-MADRID

Mientras la OMS decidió ayer mantener el nivel 5 de alerta por la gripe A, al tiempo que insistió en la necesidad de no bajar la guardia porque la posibilidad de una pandemia sigue latente, Rusia retiró la recomendación efectuada el sábado de no viajar a España por ser uno de los países en los que se han dado casos de contagio, lo cual ha supuesto un alivio para los hosteleros, ya de por sí castigados por la crisis. Y es que hay que tener en cuenta que el año pasado visitaron el territorio nacional más de 400.000 personas de la antigua URSS .

Moscú rectificó ya que no existe riesgo para la salud de sus ciudadanos, después de una reunión mantenida entre la ministra de Sanidad y Política Social, Trinidad Jiménez y la viceministra de Salud de aquel país, Veronika Skvortsova, en la sede de la OMS en Ginebra. En el marco de la 62 Asamblea Mundial de la Salud que se celebra en la ciudad helvética, la dirigente socialista pidió reunirse con su homóloga. Tras media hora de encuentro, logró su propósito.

Después de conocer la rectificación del Ejecutivo ruso, la Confederación Española de Hoteles mostró su satisfacción. «Esperamos que este anuncio despeje incertidumbres sobre la seguridad de viajar aquí y, por tanto, garantice que las contrataciones de ciudadanos rusos que visitan nuestro país se realicen con normalidad». Y es que horas antes ya transmitieron su malestar al titular de Industria, Turismo y Comercio, Miguel Sebastián, por la situación.

A pesar de esta buena noticia, los contagios se siguen extendiendo por el mundo, sobre todo, por Estados Unidos y Japón. De hecho, un profesor de Nueva York ha sido la sexta víctima mortal de este virus en el coloso norteamericano. El número de afectados ha aumentado en esta nación a 5.123 durante el fin de semana pasado, con 409 nuevos positivos.

En el país nipón ya hay 125 enfermos y más de 2.000 escuelas han sido cerradas en menos de 24 horas, así como el festival de música de Kobe y muchos quioscos, ya que la mayor parte de los afectados son estudiantes -de la región central, concretamente-. Así, el primer ministro, Taro Aso, grabó un mensaje para la televisión en el cual llamó a la calma y pidió a la gente que lavara sus manos constantemente, que hiciera gárgaras y que usara mascarillas para ayudar a prevenir la propagación de la enfermedad.

La evolución de esta infección por la nación del Sol Naciente será esencial para que la OMS pase a la fase 6 de la alerta, es decir, la de pandemia global. Países como Reino Unido, Nueva Zelanda, Suiza y China, aparte del citado, ya han solicitado que se espere un poco más para llegar a ese grado.

TEMIDA FUSIÓN. Hay una preocupación en todo el planeta, y es qué sucederá cuando se fusionen el H1N1 con el H5N1, el virus aviar, sobre todo, teniendo en cuenta que ha irrumpido con fuerza en Asia desde el sábado, y es allí donde se generó el foco del segundo agente patógeno.

La directora general de la OMS, Margaret Chan, que cree que la expansión va a proseguir de momento, sostuvo que ese hipotético virus podría generar riesgos particulares, ya que la gripe aviar probó ser mortal entre las aves pero no se ha transmitido con tanta facilidad en seres humanos. Este nuevo virus también podría generar riesgos a personas con VIH/sida y tuberculosis, y en suburbios pobres y altamente poblados, destacó la funcionaria. «Estamos todos bajo presión para tomar decisiones urgentes y de largo alcance en una atmósfera de considerable incertidumbre científica», apostilló.

EN DETALLE

Agradecidos: El presidente dominicano, Leonel Fernández, reconoció ayer que la «desgracia» de México ha sido un «beneficio» para su sector turístico, ya que una parte de los visitantes que tenían como destino el país norteamericano han sido *desviados* hacia Santo Domingo.

Vacuna: No es bueno lanzar las campanas al vuelo, pero científicos surcoreanos aseguran haber desarrollado una vacuna que podría venderse en septiembre.

Más casos: Grecia ayer y Chile -ya hay cuatro casos- desde el domingo, ingresan en el *club*.

Tirón de orejas: El mundo al revés. Ecuador solicitó a través de la Organización Panamericana de Salud que EEUU suba los controles, ya que los últimos casos en Sudamérica provienen de allí.

▶ PALEONTOLOGÍA

Estudian cómo se movían los dinosaurios que habitaron en la Península Ibérica

EFE / BARCELONA

Científicos del Instituto Catalán de Paleontología (ICP) y de la Universidad de Manchester están desarrollando un proyecto que permitirá conocer, a través las huellas de los dinosaurios, los movimientos de estos animales, que habitaron la Península hace millones de años.

El estudio, en el que participa la Universidad Autónoma de Barcelona (UAB), seleccionó zonas donde la presencia de estos seres se ha hecho más que evidente a partir de los hallazgos efectuados a lo largo de los últimos años.

Se ha tenido que contar para tan ambiciosa empresa con una nueva tecnología denominada LiDAR que permite obtener imágenes en tres dimensiones y con una alta calidad de percepción de la superficie de una área determinada. Es un sistema de cartografía digital que escanea el terreno en 3-D, frente a los antiguos procedimientos, que se basaban en fotografías, dibujos o esquemas, todos ellos en dos dimensiones, que no aportaban más datos que los observables a simple vista. Los primeros trabajos fueron en el yacimiento de Fumanyà (Barcelona) en 2005.

A partir de la pisada se puede determinar el movimiento del dinosaurio, hacia dónde cargaba el peso, la masa muscular y las dimensiones del animal, pero también si se movía en solitario o en manada.

▶ VALENCIA

La Guardia Civil recupera obras de 'El Viejo' y 'El Españoleto'

EFE / MADRID

La Guardia Civil detuvo ayer en Valencia a cinco personas integrantes de una banda dedicada al robo y venta de obras de arte, en una operación desarrollada en España y Francia en la que ha recuperado 90 pinturas, entre ellas obras de José de Ribera *El Españoleto* y Francisco Herrera *El Viejo*.

Los botines corresponden a sustracciones cometidas en Alicante, Valencia, Murcia y Valladolid entre 2001 y 2008. Los arrestados exponían los cuadros, en su mayoría de los siglos XVII al XX, en casas antiguas y palacetes.

CONFLICTO ARMADO EN SRI LANKA

Los soldados de Sri Lanka afirman que durante el último enfrentamiento acabaron con la vida de al menos 250 guerrilleros. / EFE

Terminan 26 años de terror

El Ejército ceilanés proclama el fin de las operaciones de combate y la derrota de los Tigres Tamiles tras la muerte del líder y fundador del grupo guerrillero, Vellupillai Prabhakaran

• El anuncio pone fin a la contienda más antigua de Asia, después de que el Ejército recuperara los 15.000 kilómetros cuadrados que los rebeldes controlaban desde 2006.

D. AGÚNDEZ (EFE) / NUEVA DELHI

El Ejército de Sri Lanka dio ayer por concluidos cerca de 26 años de guerra en el país, tras acabar con la cúpula y los últimos rebeldes de los Tigres Tamiles, en una ofensiva de varios meses en la que han muerto miles de civiles.

«Todos los líderes del LTTE (Tigres para la Liberación de la Patria Tamil) han fallecido», adelantó el director de información del Gobierno, Anusha Palpita.

Poco después, el jefe del Estado mayor del país, Sarath Fonseka, declaró que las tropas habían «derrotado militarmente» al LTTE y «liberado a la nación de tres décadas de terror».

La guerrilla estaba cercada desde hace semanas en una pequeña franja costera del noreste de Sri Lanka, donde además se hacinaban decenas de miles de civiles que han sido víctimas de duros bombardeos militares y de disparos rebeldes si trataban de escapar.

El pasado fin de semana, el Ejército logró aislar a los últimos insurgentes en menos de un kilómetro cuadrado, hasta que horas más tarde los Tigres Tamiles llevaron a cabo una operación desesperada para lograr la huida de la cúpula dirigente. «Intentar escapar era su única oportunidad. Ahora todos están muertos y no hay ningún superviviente en la zona», manifestó el portavoz castrebse, Udaya Nanayakkara, quien anunció que los militares controlan ya «todo el territorio».

Durante ese último combate, los uniformados acabaron con la vida de unos 250 guerrilleros, según el portavoz, quien dio por hecho que entre los fallecidos figuran tanto el líder rebelde supremo, Vellupillai Prabhakaran, como su *número dos*, Pottu Amman.

El jefe de los insurgentes, de 54 años, intentó salir de la zona de combate junto a Amman y al dirigente de la marina, Soosai, en un convoy formado por una ambulancia y una furgoneta que fueron tiroteadas por el Ejército.

La noticia de su muerte llegó horas después de que la cúpula militar anunciara el fallecimiento del primogénito de Prabhakaran, Charles Anthony, y la de otros seis conocidos líderes de este longevo y sanguinario grupo guerrillero que lucha por la independencia tamil en la isla.

Entre ellos estaban el máximo encargado de asuntos políticos, B. Nadesan; el responsable de la Secretaría de Paz (LTTEPS), S. Puleedevan, y el director de la Policía rebelde, Ilango.

«Ésta es la primera vez que un grupo terrorista ha sido completamente aniquilado por un Gobierno democrático», comentó por teléfono el secretario ceilanés de Exteriores, Palitha Kohona, quien restó credibilidad a las denuncias sobre muertos civiles.

En un comunicado publicado en *Tamilnet* -un portal digital afín al LTTE-, la guerrilla denunció que el Ejército ha llevado a cabo una «masacre decidida» contra el último reducto tamil, donde apenas quedaban «1.000 insurgentes heridos, funcionarios y civiles».

El pasado dominto, los Tigres Tamiles ya declararon que la batalla había llegado a su «amargo final» y anunciaron un cese unilateral de los combates para evitar un derramamiento de sangre mayor entre los civiles.

Era la respuesta a la solicitud del Ejecutivo sobre el «rescate» de los 50.000 civiles que continuaban en las últimas áreas guerrilleras y que han sido trasladados a los campamentos instalados por las autoridades para acoger a los desplazados. «Creemos que el Ejército ha liberado a entre 50.000 y 80.000 civiles en los últimos días y los está trasladando a campamentos. Ha ganado la guerra, pero se levanta una cuestión obvia: ¿y ahora qué?», manifestó el portavoz de la ONU en el país, Gordon Weiss.

Los violentos combates han causado desde comienzo de año la muerte de más de 6.500 civiles, según cálculos de la ONU, a falta de añadir los datos de las últimas semanas, ya con la guerrilla cercada junto a miles de personas que usaba para protegerse.

Mientras, en los campamentos, según Kohona, hay en este momento 250.000 personas a la espera de que el Gobierno rehabilite sus zonas de procedencia, aunque las organizaciones de ayuda denuncian que los tamiles no tienen permiso para salir de ellos.

La muerte de los líderes guerrilleros que luchaban por obtener la independencia marca el fin de una etapa en este antiguo conflicto asiático, que fue recibido ayer con celebraciones en Colombo por parte de la mayoría cingalesa.

LA CARA DE LA DERROTA

¿Héroe o terrorista?

El escurridizo Vellupillai Prabhakaran ha sido el rostro de la guerrilla tamil, un cuerpo sanguinario que llegó a tener aviación propia y patentó los ataques suicidas como arma de combate.

Héroe para sus adeptos y terrorista para el Gobierno ceilandés, Prabhakaran lideró con mano de hierro un grupo bien entrenado que puso en jaque durante décadas al Ejército.

En 26 años de lucha, Prabhakaran no dudó en eliminar cualquier atisbo de disidencia y hasta el final sus hombres dispararon contra la población que quería huir de los combates.

LAS FECHAS CLAVE

28-07-1983 El asesinato de 15 soldados ceilaneses por parte de los Tigres Tamiles (LTTE) desata una ola de disturbios de la mayoría cingalesa contra la minoría tamil, el llamado *Julio Negro*, que marca el inicio de la guerra.

02-01-1989 Llega al poder el presidente Premadasa, quien mantendrá conversaciones con la guerrilla, que durante los siguientes años conquistará más territorio.

21-05-1991 Una suicida del LTTE acaba con la vida del primer ministro indio, Rajiv Gandhi, en la región sureña india de Tamil Nadu.

01-05-1993 Muere Premadasa en un atentado suicida de la guerrilla tamil.

10-07-1996 El LTTE conquista la localidad norteña de Mullaitivu, uno de sus principales bastiones hasta el final de la contienda.

1998-2002 La guerrilla sigue ganando terreno y protagoniza numerosos atentados suicida contra objetivos políticos y religiosos cingaleses.

05-12-2002 El Ejecutivo ceilanés y los rebeldes acuerdan en Noruega crear un Estado federal que garantice la integridad territorial de la isla.

29-10-2006 Las conversaciones de paz quedan rotas en una reunión celebrada en Ginebra.

202-11-2007 Muere en un bombardeo del Ejército el líder político del LTTE, S.P. Thamilchelvan.

02-01-2008 El Gobierno ceilanés rompe el acuerdo de alto el fuego alcanzado en 2002 con la guerrilla. Es el inicio de su ofensiva final contra el LTTE.

02-01-2009 Las Fuerzas Armadas se hacen con el control total de Kilinochi, capital de facto del LTTE.

25-01-2009 Los militares dan por conquistado el último gran centro de operaciones de los rebeldes, Mullaitivu, adonde habían desplazado su infraestructura tras perder Kilinochi.

11-05-2009 La ONU denuncia un «baño de sangre» en los combates entre ambos bandos en el último reducto del LTTE, con 380 civiles muertos, entre ellos un centenar de niños.

18-05-2009 El Ejército da por vencido al LTTE y asegura que «todos» los líderes de la guerrilla han muerto en los últimos combates.

EL ADELANTADO DE SEGOVIA
MARTES 19 DE MAYO DE 2009

LA IMAGEN DE LA JORNADA

El comienzo de la fiesta. Los jugadores del Caja Segovia Tobe, Andreu y Diego, corren a abrazarse a Burrito tras marcar éste el gol de penalti que le dio la victoria al Caja Segovia frente al Inter Movistar en el primer partido de la eliminatoria de cuartos de final del play off por el título. La tensión del encuentro fue máxima, y por ello fue máxima la felicidad del conjunto segoviano tras lograr imponerse al conjunto madrileño, vigente campeón de Liga, de Copa, de Supercopa y de Copa de Europa. / FOTO: KAMARERO

|POR LA BOCA...|

▶**M.RODRIGO**/ C.SEGOVIA

«El segundo partido en Alcalá será un inferno»

Pues John Rambo ya está mayor para esos trotes.

▶**JUANLU A.**/ INTER

«Se ha subido el tono, pero no ha habido palabras inadecuadas»

A lo mejor es que llamarle hijo de p... al árbitro en repetidas ocasiones no es inadecuado.

▶**MAROTO**/ SEGOVIANA

«Nadie daba un euro por nosotros a principio de temporada»

El problema es que a los jugadores nadie les ha dado un euro ni al principio, ni en el medio, ni al final.

▶**SEGOVIA**/ SEGOVIANA

«Yo juego donde me ponga el entrenador»

Y no son sólo palabras.

|EL FÚTBOL SALA |

El acta arbitral del Caja-Inter no reflejó ni un solo incidente

Los colegiados pasaron por alto los insultos que recibieron por parte de los jugadores del equipo madrileño tras la parada de Arrivi a lanzamiento de Ortiz en la tanda de penaltis

JAVIER MARTÍN / SEGOVIA

El día después de la victoria del Caja Segovia ante el Inter Movistar en el primero de los encuentros de cuartos de final del play off por el título en la División de Honor de fútbol sala se vivió con la dulce resaca por parte del conjunto ganador, que no volvió a ejercitarse hasta la tarde de ayer, buscando la total recuperación física del tremendo esfuerzo desarrollado en la tarde del sábado frente al campeón de todo.

Sí había en el club un cierto interés por conocer al detalle el acta arbitral, en la que los más confiados esperaban que los colegiados Sanzol y Urdanoz reflejaran lo sucedido en la tanda de penaltis, tras el lanzamiento de Ortiz que rechazó Arrivi y que se convirtió en el origen de unos incidentes en los que no faltaron ni los insultos hacia Ángel Sanzol, puesto que su compañero David Urdanoz se encontraba haciendo las funciones de mesa tras caer lesionado, ni los empujones (y puñetazos) ni las citas para arreglar los problemas del partido en la calle al más puro estilo barriobajero.

Pero nada de eso quedó reflejado en el acta arbitral, que solamente señala la expulsión de Torras, por la que posiblemente le caerá un partido de sanción, y la lesión de uno de los dos colegiados, y su sustitución por el que hacía las funciones de mesa. Pero no se refleja la entrada en la cancha del jugador expulsado durante los incidentes, ni los incidentes en sí. Es decir, que para los colegiados navarros no pasó nada fuera de lo normal sobre el parqué del Pedro Delgado. Otra cosa hubiera sido que los incidentes hubieran tenido como protagonistas a otros jugadores.

El club organiza un viaje para todos los aficionados, que no pagarán un solo euro por ver al Caja en el partido del sábado en Alcalá

Tras la dosis de realismo que ofreció el acta arbitral, el Caja Segovia ya sabe que se mueve en el pantanoso terreno de tener al borde de la eliminación al equipo campeón de todos los títulos, y que además defiende el campeonato liguero logrado la pasada temporada. Un Inter-Barcelona "vende" mucho más a la Liga Nacional de Fútbol Sala que un Caja Segovia-Pinto, así que los miembros del club segoviano ya saben que lo que se van a encontrar en el pabellón Cajamadrid de Alcalá de Henares no va a ser precisamente un camino de rosas.

Por ello el Caja Segovia ha organizado un viaje para todos sus aficionados, que no tendrán que abonar un solo euro para ver a su equipo en el segundo partido ante el Inter Movistar, que se disputará el sábado, 23 de mayo, a partir de las seis de la tarde. El viaje y la entrada a la cancha será completamente gratis, y la salida tendrá lugar a las 15:00 horas de la Estación de Autobuses, produciéndose el retorno a Segovia tras la conclusión del encuentro. Las inscripciones deben hacerse personalmente en la sede del club, sita en la plaza Tirso de Molina, 13 Local.

▶BALONCESTO
Tres grandes entrenadores demostraron sus conocimientos en un clínic en el "María Martín"

▶JULIO DE ANDRÉS
Puntuó para que su equipo se clasificara para la final de la Liga de clubes de atletismo

EL PEÑASKAL DE MADRIGAL

|EL TERMÓMETRO|

| CALIENTE |

▶Caja Segovia. Porque luchó por ganar al Inter Movistar con todas sus fuerzas, y al final lo consiguió. Toca rematar la faena en Alcalá, que no es plaza fácil.

▶Unami. Dio un buen golpe en el campo de uno de los buenos equipos de la regional. Ganar por 0-5 no es algo que se haga todos los días.

▶Julio de Andrés. El veterano marchador segoviano colaboró para que su equipo, el AD Marathon de Madrid, se clasificara para disputar la final de la Liga de clubes en la División de Honor de atletismo. Los viejos rockeros siempre vuelven.

| FRÍO |

▶Sanzol/Urdanoz. En la redacción del acta que hicieron los colegiados del partido Caja-Inter no constan ninguno de los incidentes que se produjeron en la cancha durante la tanda de penaltis. De lo que se deduce que el pasado sábado hubo barra libre para protestar, e insultar al árbitro, lo que se quisiera.

▶El Espinar San Rafael. Sólo pudo contar con diez jugadores para el desplazamiento hasta Dueñas, y a pesar del esfuerzo, perdió el partido. Se le está haciendo demasiado larga la temporada.

▶Rumores. Los que mienten cuando afirman que el Nava venderá su plaza en la primera.

|EL FÚTBOL |

MÁS SOMBRAS QUE LUCES

Segoviana y La Granja acabaron una negativa temporada

El club azulgrana estuvo al borde de la desaparición, mientras que el granjeño cerró su permanencia en la penúltima jornada

La temporada 2008/09 será recordada por los conjuntos segovianos de la Tercera División como una de las menos agradables de su historia. Tanto Gimnástica Segoviana ni CD La Granja tienen motivos de sobra para alegrarse de acabar una campaña en la que ambos clubes se han movido entre la desesperación institucional y la impotencia deportiva.

La Gimnástica Segoviana ha estado tan cerca de la desaparición que al final han tenido que ser los jugadores quienes se han hecho cargo de la Junta Gestora de la entidad, firmando convenios de publicidad y tratando de gestionar la deuda de la manera más ventajosa posible.

La seriedad que han impuesto los jugadores en su trabajo como Gestora ya ha dado sus primeros frutos en la firma de convenio con Viñedos de Nieva, en la retirada de los embargos por parte de algunos jugadores, y en el posible cierre del expediente (que pedirá el PP en la próxima reunión del IMD) que el Instituto Municipal de Deportes le abrió tras la incomparecencia del equipo al partido que debía enfrentarle al Aguilar, por lo que el club podrá percibir el dinero de la subvención municipal.

Además, no hay que olvidar las pequeñas aportaciones que ha recibido el club, como la de la Sociedad Gastronómica El Tostón, que con su venta de bocadillos reunió algo más de 1.000 euros en total en los cuatro partidos que llevó a cabo la iniciativa. Todo ayuda.

En el caso del CD La Granja la normalidad institucional es la nota habitual de un club que representa un buen modelo de gestión de recursos. Sin embargo, en la faceta deportiva las cosas no rodaron tan bien, puesto que el equipo sufrió mucho en el apartado de lesiones, y no logró en ningún momento escaparse de la zona media/baja de la clasificación. Tanto es así que el conjunto del Real Sitio no consiguió certificar su permanencia de manera matemática hasta la penúltima jornada de Liga, aunque al final le haya sacado ocho puntos a la Cultural B, el primero de los equipos que marca el descenso de categoría.

Agustín ha pasado a compartir los campos de juego con los despachos. /KAMARERO

Clasificación de las últimas jornadas

◆JORNADA 36	3 MAYO
1 Palencia	86
2 Mirandés	82
3 Burgos	79
4 Ávila	75
5 Arandina	73
6 Huracán Z	59
7 Bembibre	59
8 Segoviana	**54**
9 Aguilar	45
10 Santa Marta	43
11 Íscar	42
12 Numancia B	41
13 Salamanca B	41
16 La Granja	**35**

◆JORNADA 37	10 MAYO
1 Palencia	89
2 Mirandés	83
3 Burgos	80
4 Ávila	78
5 Arandina	76
6 Huracán Z	60
7 Bembibre	60
8 Segoviana	**54**
9 Aguilar	46
10 Santa Marta	44
11 Salamanca B	43
12 Íscar	42
13 Numancia B	42
15 La Granja	**38**

◆JORNADA 38	17 MAYO
1 Palencia	90
2 Mirandés	86
3 Burgos	81
4 Ávila	79
5 Arandina	77
6 Bembibre	61
7 Huracán Z	60
8 Segoviana	**55**
9 Aguilar	49
10 Salamanca B	46
11 Íscar	45
12 Santa Marta	45
13 Numancia B	42
14 La Granja	**39**

Varios de los antiguos componentes del CD Acueducto, con varias fotografías retrospectivas de los diferentes equipos del club. / KAMARERO

El CD Acueducto volverá a jugar al fútbol el próximo sábado en las Pistas

Un grupo de antiguos componentes del club organizarán una serie de actividades que homenajearán a la entidad, que tras 40 años de vida desapareció a principios de los noventa

JAVIER MARTÍN / SEGOVIA

Diecisiete años han pasado desde que el CD Acueducto desapareciera del panorama deportivo segoviano, pero no lo hizo de los corazones de muchos de los que fueron integrantes del club, y que a la llamada de Pepe Ayuso, que fuera jugador del Acueducto y colaborador de El Adelantado de Segovia en la sección "Segovia desde fuera", han respondido de manera extraordinaria, hasta el punto de organizar una serie de actividades el próximo sábado, 23 de mayo, para la que quieren invitar a todas aquellas personas que estuvieron vinculadas de alguna manera a la entidad, ya fueran directivos, jugadores, entrenadores, masajistas, utilleros, socios, aficionados y simpatizantes.

La presentación del evento se llevó a cabo en uno de los salones del restaurante Narizotas, no en vano José Luis Guijarro fue componente del club, en la que estuvieron presentes representantes de varias generaciones del club. Mariano Martín, Abel, Andrés Vitoria, Rodri, Jesús, Miguel Ángel... más algunos otros compañeros fueron desgranando anécdotas durante una presentación en la que tuvo mucho más de recordatorio de vivencias que de rueda de prensa formal.

Las actividades que se han programado por parte de la organización son las siguientes:

- Venta de camisetas con los colores y el escudo del club, personalizadas con el nombre y el número del dorsal, a la venta en Deportes Miguel Ángel.

- Partido de fútbol en las Pistas de Atletismo Antonio Prieto, a partir de las 18:00 horas, entre dos equipos formados por jugadores de las distintas épocas del club, entrenados por Maíto y Mariano Martín Guijarro. Hasta la fecha se han inscrito más de cuarenta futbolistas.

- Exposición fotográfica de los diferentes momentos del club en el Hotel Puerta de Segovia, de 21:00 a 22:00 horas.

- Cena de confraternización en el Hotel Puerta de Segovia, en la que se realizará la presentación del libro "El CD Acueducto, 40 años de fútbol en Segovia".

- Fin de fiesta a cargo de Fernando Ortiz, componente del Nuevo Mester de Juglaría e integrante de la Peña "Los Músicos" que amenizaba los partidos del CD Acueducto al inicio de la década de los 80.

Los organizadores esperan una buena respuesta por parte de los antiguos miembros del CD Acueducto, "porque este club era cantera y había un ambiente de lo más familiar", señalaron Rodri y Andrés Vitoria. Y no les faltaba razón, porque por el Acueducto, que tuvo su momento de gloria cuando en la temporada 1970/71 llegó a liderar la 1ª Regional de la Federación Castellana, llegaron a jugar varias generaciones de hermanos, como los Ayuso, los Fuentetaja, o los Costa, por citar varios ejemplos. No es de extrañar que un club que nunca tuvo dinero sea ahora, diecisiete años después de su desaparición, uno de los más ricos de Segovia.

|TRIBUNA| JESÚS FUENTETAJA

El CD Acueducto. Algo más que un sentimiento

Mi buen amigo Pepe Ayuso, el tercero de una saga de excelentes deportistas y mejores personas -llegaron a jugar juntos los tres hermanos Fernando, Javier y Pepe en el Acueducto- a través de las páginas de El Adelantado de Segovia, viene convocándonos desde hace unas fechas a todas las personas que de una u otra forma participamos en el devenir histórico del Club Deportivo Acueducto, para que nos reunamos en una jornada de hermandad, con el objetivo de poner en común cada una de nuestras pequeñas historias, aquellas que unidas en el tiempo, formaron sillar a sillar, la configuración de este particular monumento del fútbol segoviano. En sus cuarenta años de historia, los que van desde el año de su fundación en 1952, hasta su desaparición al principio de la década de los noventa, un mismo espíritu alentó la razón de la existencia de este peculiar equipo: el de posibilitar la práctica del fútbol a los jóvenes segovianos que con unas mínimas aptitudes, quisieran invertir parte de su tiempo en defender cada domingo su camiseta, portando el escudo que contenía en su interior el emblema más representativo de nuestra tierra. Nunca hubo necesidad de exigir a cambio retribución económica alguna, pues ya se consideraba suficiente recompensa el honor de poder enfundarse aquella vieja zamarra rojiblanca, que en un principio fuera sólo abotonada. En las mejores épocas, podían caer algunas primas u otras pequeñas compensaciones para evitar que se arrimaran al bolsillo propio, los gastos que causaba la participación en partidos y entrenamientos. Pero salvo raras excepciones, que me consta que si que es posible que las hubiera, nada más.

Parafraseando a Manuel González Herrero, podríamos afirmar que el sentimiento de amor al Club Deportivo Acueducto, ha sido patrimonio común de todas las generaciones de futbolistas segovianos que pasearon el agua milagrosa de sus inquietudes deportivas, bajo los arcos de nuestra puente seca. Sentimientos que nacen muy próximos a los latidos del corazón de la Segovia de siempre, y en la que nos sentíamos plenamente integrados desde el mismo momento que adosábamos aquella camiseta a nuestro cuerpo, confundida con nuestra piel y que en absoluto nos resultó nunca extraña. Rara vez importó el club jugadores ajenos a nosotros mismos. El requisito de segovianía, o al menos de residir en Segovia, fue la única exigencia que imponía su denominación de origen.

Quizá en el ánimo de los fundadores del Acueducto estuviera el de importar el modelo del Atlhetic de Bilbao, que por aquel entonces dominaba los campeonatos españoles con aquella mítica delantera formada por los Iriondo, Venancio, Zarra, Panizo y Gainza, base además de la Selección Española que llegó alcanzar el cuarto puesto en el Mundial de Brasil, la mejor clasificación de siempre obtenida por el combinado español en el campeonato del mundo. Algo de esto debía haber, puesto que aparte de la indumentaria, más de un seguidor acueductista compartía una buena parte de su corazón deportivo con el equipo vasco.

El Club Deportivo Acueducto, fue un segoviano más que nació, vivió y murió entre nosotros como cualquier otro vecino. El punto más álgido de su existencia vital lo alcanzó, ya en plena madurez, cuando consiguió rivalizar durante algunas temporadas con la propia Gimnástica Segoviana, compitiendo ambos en la 1ª Regional de la extinta Federación Castellana de Fútbol, con sede en Madrid (la de Valladolid solo se denominaba con el sugestivo nombre de Federación Oeste). El día 25 de octubre de 1970, festividad de San Frutos patrón de Segovia, se enfrentaron por primera vez en competición oficial las dos escuadras de la ciudad, con el objetivo de adueñarse de nuestro peculiar palio. La vieja arena del abarrotado Peñascal, sustituyó a la de la plaza del Campo de Siena. En las filas del Acueducto, solo segovianos. En las de la Gimnástica, mercenarios madrileños reforzados con no más de tres o cuatro jugadores locales. El resultado quedó en tablas: empate a tres. No obstante los juveniles del Acueducto se impusieron a los de la Segoviana en el partido matinal, por un tanto a cero. Después tiempos de incertidumbre en nuestra propia identidad colectiva y la falta de proyección en lo deportivo, precipitaron la muerte por inanición de nuestro querido club.

Desde aquí me adhiero a la iniciativa de Pepe Ayuso y de otros antiguos jugadores y directivos, citando a todos los presidentes -por desgracia no muchos han supervivido al club de sus amores-, directivos, entrenadores, jugadores, masajistas, utilleros, socios y seguidores de cualquier época, para que participen activamente en los actos preparados para el próximo día 23 de mayo. Es el momento de cobrar en amigos los réditos que seguramente nos produjeron aquellas inversiones de nuestra juventud. Cuando desaparecen las personas, el espíritu es lo que permanece. Al conjuro del espíritu del Club Deportivo Acueducto quedáis todos convocados.

BALONMANO | **ASCENSO**

La plantilla del Nava y directivos del Nava posan tras recibir los honores del Ayuntamiento./ A.MARUGÁN

El BM Nava recibió el reconocimiento del pueblo por el éxito conseguido

Los directivos del club afirman que el equipo jugará en Primera División y que se participará con la actual plantilla y cuerpo técnico porque "se lo merecen por lo bien que han trabajado"

AMARUARRI / NAVA DE LA ASUNCIÓN

El Ayuntamiento de Nava quiso sumarse al reconocimiento de la buena temporada que ha realizado el club de balonmano Nava Caja Segovia esta última temporada, donde se proclamó campeón de liga y ganó la fase de ascenso a Primera División. Para ello el consistorio navero organizó acto oficial para recibir al club y mostrarle su reconocimiento a la labor realizada.

Acto donde no sólo fue protagonista el equipo que ha conseguido esta gesta deportiva, sino que también hubo mensaje de gratitud a todas aquellas personas y jugadores que han pasado por el club y su contribución al historial de 33 años de vida deportiva en activo. Una secuencia de imágenes digitales recogía todos y cada uno de los diferentes equipos de cada momento hasta la estela de instantáneas de los jugadores que han protagonizado esta fiesta del balonmano que Nava ha vivido. Con mención especial a Miguel Velasco, jugador de la elite de balonmano surgido de la cantera navera, al igual que Raquel de la Cruz y Cristina Maestro, que militan en Primera División Femenina.

Palabras de reconocimiento del alcalde, Santiago de la Cruz, en nombre de todo el pueblo navero y respuesta de agradecimiento tanto del portavoz de los jugadores Carlos Villagrán, como del presidente del club Quintín Maestro, tanto por el detalle como por la disposición del Ayuntamiento en patrocinar la fase de ascenso disputada en Nava.

JUGAR EN PRIMERA DIVISIÓN. No hay duda alguna, el Nava jugara en Primera División y lo hará con la actual plantilla y equipo directivo: "sencillamente porque han trabajado bien y se lo merecen", así lo dejaba de claro Agustín Campillo en declaraciones a El Adelantado. Se reforzará al equipo con varios fichajes para tener plantilla acorde a la nueva categoría a estrenar. Se están realizando las gestiones oportunas para conseguir la financiación que conlleva la participación en esta nueva aventura. " El tema va bien y no habrá problemas para financiar el presupuesto. Jugaremos en Primera División y con esta decidida posición de todo el club queremos desdecir los comentarios que han surgido en torno a que podíamos vender la plaza", explica Campillo.

De igual opinión era la del entrenador Alberto Vázquez, aunque éste fue más lejos y estimó que ahora se debe crear un proyecto deportivo con dedicación especial a la cantera. Para Vázquez este proyecto es necesario al igual que anteriormente lo fue el que se creó hace dos años para llevar al club a vivir el momento de hoy. "Ahora estamos en una nueva situación y por tanto se debe planificar acorde con lo que ella implica. Ello requiere de sentarse y planificar un nuevo proyecto deportivo al menos para seis años y con la idea de clara de trabajar con especial dedicación a la cantera para que pueda producirse relevo en la plantilla titular de Primera División. La afición y la gente de Nava identifica al club con los jugadores del pueblo y para que esto siga siendo posible hay que sentar las bases de futuro", mantuvo el técnico navero.

La idea pasa por crear un equipo juvenil en competición y de estudiar la posibilidad de seguir participando en Segunda División. Todo ello si los recursos económicos lo permiten, si se realizan gestiones con la Federación Territorial y se diera un compromiso con los jugadores de asumir el esfuerzo que implicaría jugar en dicha categoría.

De momento como más inmediato se estima preparar la participación en Primera y contar con la designación de un grupo de cercanía geográfica.

ATLETISMO | **VETERANOS**

Buenas actuaciones de Julio de Andrés y Ricardo Martín

EL ADELANTADO / SEGOVIA

El marchador segoviano Julio de Andrés participará con su equipo, el AD Marathón de Madrid, en la final de la División de Honor del Campeonato de España de clubes, tras la disputa de la primera fase que se celebró en dos sedes, Moratalaz (Madrid) y Valencia.

De Andrés compitió en la prueba de 5 kilómetros marcha, en la que a pesar de ser el más veterano de todos los atletas en liza consiguió la sexta plaza, sumando unos importantes puntos que permitieron al AD Marathón clasificarse en la segunda plaza de la competición por equipos, sólo por detrás del intratable Playas de Castellón, que se ha convertido en el máximo favorito para alzarse con el título de Liga.

Por otra parte, Ricardo Martín Magdaleno, perteneciente al club Puente Romanillos, consiguió ayer una estupenda clasificación en la Media Maratón de Ávila, al clasificarse undécimo en la general, con un registro de 1.17'56", con el que logró la victoria en su categoría, completando así unos buenos resultados, puesto que en la Maratón de Madrid consiguió su objetivo de bajar de las 3 horas.

También en Ávila participó el segoviano Juan Manuel López Olmos, que con un registro de 1h24'35" quedó en el puesto 46 de la general,sobre un total de 500 atletas .

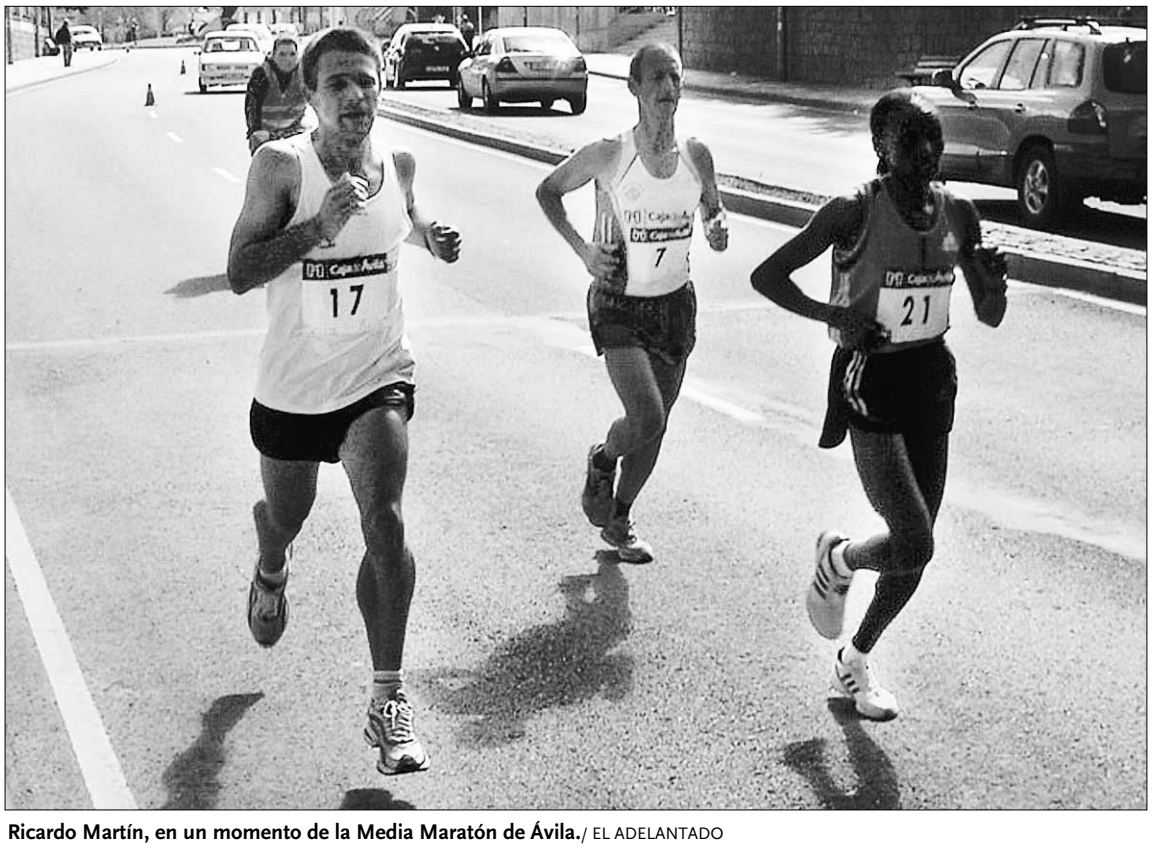

Ricardo Martín, en un momento de la Media Maratón de Ávila./ EL ADELANTADO

El foto "MATÓN"

Un partido para **hombres** qu

El más joven jugador del Caja Segovia, Burrito, no quería lanzar el penalti decisivo, pero al final lo hizo y se convirtió

EL ADELANTADO / SEGOVIA

El más joven jugador del primer equipo del Caja se llama David porque así viene escrito en su partida de nacimiento. Pero él siempre ha querido que en Segovia se le llame como le han llamado siempre en su tierra, con un apodo, el de "Burrito", con el que le han llegado a decir que nunca le tomarán en serio en esto del fútbol sala.

El pasado sábado, a Burrito le entró el miedo a la responsabilidad, algo normal en un chaval de 19 años, pero se dio cuenta (ayudado por sus compañeros) que había llegado el momento de hacerse mayor. Así que cogió el balón, lo puso en el punto de penalti, cogió carrerilla, y lanzó con potencia ajustando su chut al palo, haciéndolo imparable. Con ese gol, Burrito se ganó el derecho a que se le empiece a tratar como a David. Claro que mejor será preguntarle, porque cuando se le formula la cuestión, él siempre responde lo mismo, "llámame Burrito hombre, Burrito".

Varios jugadores del Caja tratando de convencer a Burrito para que lance el penalti que terminó por darle la victoria al Caja frente al Inter./ KAMARERO

Schumacher y Andreu tuvieron más de un encontronazo a lo largo del encuentro, y en las dos imágenes, tomadas apenas con un segundo de intervalo, ambos se recriminan una acción. /KAMARERO

Los fisios de Caja e Inter, con el árbitro. /KAMARERO

Guga, aconsejando a Arrivi. /KAMARERO

La plantilla vivió con tensión los lanzamientos de penalti. /KAMARERO

e acabó decidiendo un **chaval**

ó junto a Arrivi en el héroe de la tanda de penaltis que le dieron la victoria al equipo segoviano sobre el Inter Movistar

Los más jóvenes volvieron a ser quienes más disfrutaron del partido./ KAMARERO

Los jugadores de la Segoviana, con su cantera./ KAMARERO

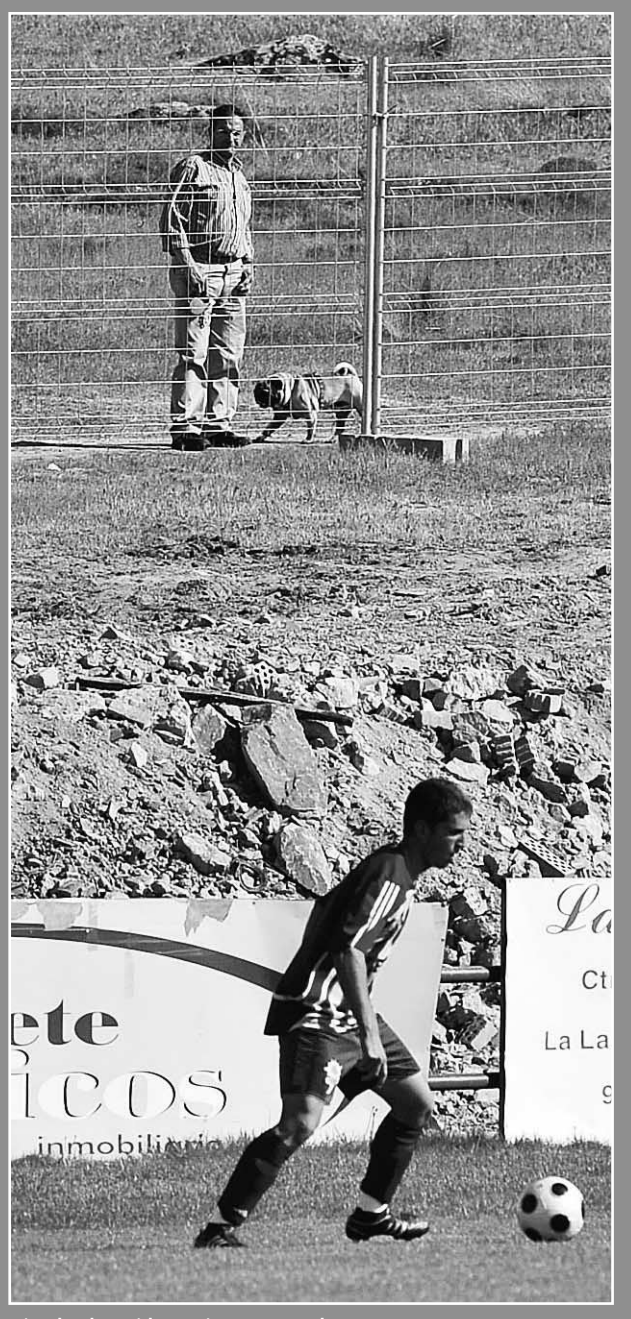

Viendo el partido gratis. Como no hay muro... /KAMARERO

A la hora de la merienda, el bocata./KAMARERO

Nano Modrego, con una jugadora del Unami femenino./KAMARERO

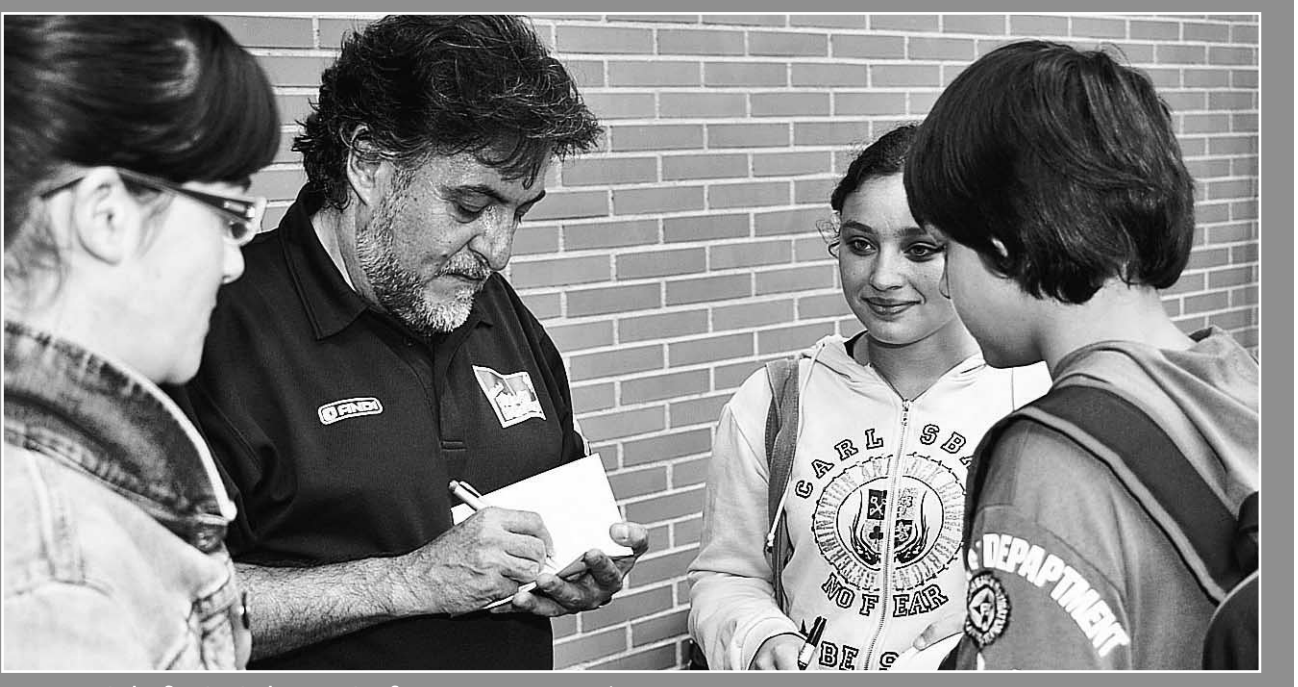

Pepu Hernández firmó más de un autógrafo en su paso por Segovia. / KAMARERO

Ansiedad y **pesadillas**

Algunos futbolistas blancos se mantienen en vilo ante la posibilidad de dejar el club

N. RODRÍGUEZ (EFE) / MADRID

Muchos jugadores del Real Madrid están viviendo una auténtica pesadilla, alimentada a diario por las versiones y rumores de la prensa sobre fichajes y traspasos sin cuento.

Son muy pocos los futbolistas que enfocan con tranquilidad lo que escriben o difunden los medios. Solo pueden hacerlo aquellos que los medios consideran fijos en el proyecto del que parte como favorito para ganar las elecciones a la Presidencia.

Se trata del ex presidente Florentino Pérez, que el pasado miércoles anuncio a bombo y platillo que presentaba su candidatura a los comicios del 14 de junio.

La candidatura se venía 'calentando' desde el mismo momento en que Ramón Calderón dimitió (16 de enero), y su sucesor provisional, Vicente Boluda, fijó las elecciones para dicha fecha.

Este proceso se combinó con la derrota del 2 de mayo por 2-6 en el Bernabéu a manos del Barcelona, que hundió las ilusiones blancas de mantener la pelea por el título con los azulgrana, para impulsar las versiones de revolución en el Real Madrid.

La lista de posibles fichajes de estrellas ha ido creciendo, y siempre ligada al regreso de Pérez, a la par que la de eventuales bajas.

No es de extrañar que el equipo sume tres derrotas consecutivas, Barcelona, Valencia y Villarreal, y que la imagen que ofrecen los jugadores en los partidos nada tenga que ver con la del bloque que luchaba hasta la extenuación en la persecución del Barça.

Íker Casillas, uno de los emblemas de la plantilla, definió el estado de ánimo tras la derrota en El Madrigal (3-2), que, además, hizo al Barcelona campeón: «Que acabe cuanto antes la Liga y a pensar en la próxima temporada».

Sin hablar de fichajes, el constructor ofreció detalles de sus intenciones: «Estamos trabajando en un proyecto espectacular».

Fueron palabras que no sonaron a nuevas, ya que en su anterior mandato (2000-06) impulsó una política de fichajes en la que incorporó a algunos de los mejores jugadores del mundo: Luis Figo, Zidane, Ronaldo, Michael Owen, David Beckham y Robinho.

Un cuadro de estrellas que se denominó 'galáctico', un término que a la postre adquirió un tinte negativo. Con estos antecedentes, hablar del 'papá de los galácticos', como le define *La Gazzetta dello Sport*, y nombrar a estrellas es inevitable.

ESTRELLAS. El desfile de hipotéticos fichajes en la cartera incluye a Kaka (Milán), Cristiano Ronaldo (Manchester United), Franck Ribéry (Bayern Munich), David Villa (Valencia), Xavi Alonso (Liverpool), Cesc Fábregas (Arsenal), Zlatan Ibrahimovich (Inter)...

Es decir, lo mejor de lo mejor del fútbol europeo, a las órdenes de un nuevo entrenador, que podría ser Arsene Wenger, actual jefe del banquillo del Arsenal.

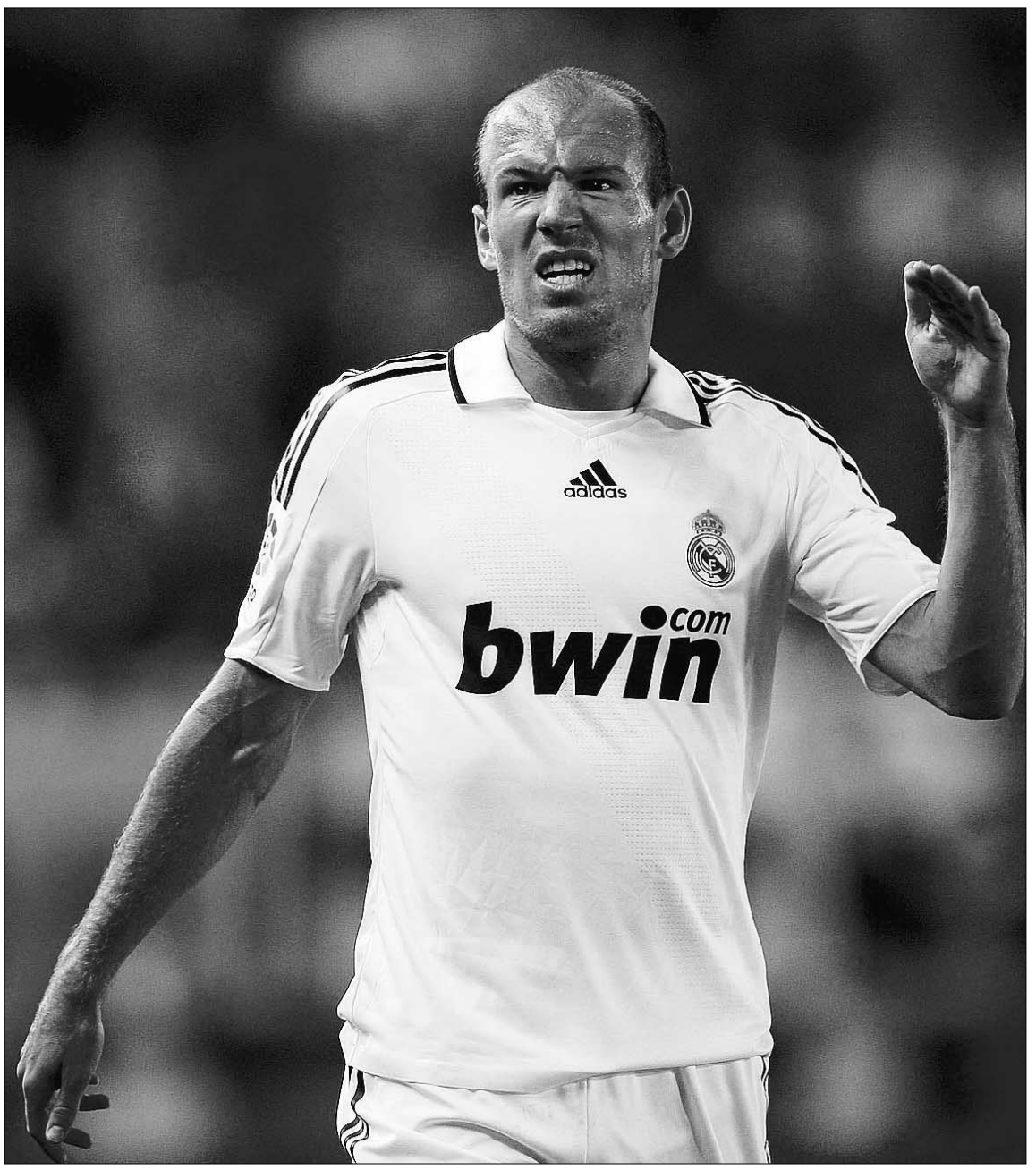

La futura directiva podría hacer caja con la venta de Robben. / JUAN CARLOS CÁRDENAS (EFE)

Unos llegan, otros se marchan y unos pocos permanecen, de acuerdo al cambio que se avecina y que puede afectar a Jerzey Dudek, Míchel Salgado, Fabio Cannavaro (a la Juventus), Gabriel Heinze, Javi García, Royston Drenthe, Mahamadou Diarra, Julien Faubert y Javier Saviola.

Tampoco se descarta que emigre Guti, y que se intente hacer caja con los holandeses más valorados: Arjen Robben, Wesley Sneijder y Rafael Van der Vaart.

Este vaivén mantiene a la mayor parte de los jugadores del Madrid en estado de ansiedad. Solo el francés Faubert parece tomarse su futuro con tranquilidad: sentado el sábado en los sillones ergonómicos de El Madrigal se cruzó de brazos y echó una cabezadita.

Mientras dormitaba, su equipo perdía. Y no fue una derrota cualquiera, ya que colocó en las manos del Barcelona el título de Liga.

Cedido en febrero por el West Ham, Faubert solo ha disputado 54 minutos en dos partidos. En su primera rueda de prensa, admitió que cuando escuchó que el Madrid quería sus servicios, pensó que «era una broma».

Forlán lleva ocho goles en los últimos seis partidos

EFE / MADRID

El uruguayo Diego Forlán, delantero del Atlético de Madrid, ha marcado en cada uno de los seis últimos partidos, en los que ha firmado ocho tantos, en una Liga en la que ya acumula 28.

El futbolista 'charrúa' es el máximo goleador del conjunto rojiblanco en una misma campaña desde el brasileño Baltazar, que logró 35 en la temporada 1988-89.

Desde entonces, ningún futbolista había logrado más dianas en un curso. Ni el holandés Jimmy Hasselbaink (24, 1999-2000), el italiano Christian Vieri (24, en 1997-98), o Manolo Sánchez Delgado, con 27 en la temporada 1991-92. Solo Baltazar y Pruden Sánchez (33, en 1940-41) han superado esa cifra en la competición doméstica.

Forlán apenas ha faltado a su cita con el gol esta temporada,y menos aún en los seis encuentros más recientes, en los que siempre ha perforado la portería rival. Contra el Betis (0-2) y el Espanyol (3-2) firmó dos tantos, mientras que logró uno frente a Numancia (3-1), Racing (5-1), Sporting de Gijón (3-1) y Valencia (1-0).

El sudamericano solo se ha quedado sin batir la portería rival en tres duelos, en la victoria por 1-2 ante el Deportivo, y en las derrotas por 1-0 y 2-0 contra Sevilla y Mallorca, respectivamente.

ZONA DE HONOR. La victoria contra el Valencia (1-0) devolvió al Atlético a la zona 'Champions', en la que no había aparecido en las últimas 19 jornadas, y a la que regresó en un momento decisivo de la temporada.

Olvidada ya la irregularidad habitual de hace unos meses, son buenos tiempos para el equipo rojiblanco, que cumplió con nota gracias a un tanto de Forlán, y que encara las dos últimas citas del campeonato en el cuarto puesto, con dos puntos de renta sobre Valencia y Villarreal.

Ahora, los hombres de Abel Resino tienen dos encuentros por delante, la visita al Athletic de Bilbao y el duelo en el Calderón contra el Almería, para certificar su presencia en la máxima competición continental por segunda temporada consecutiva. «Hemos dado un paso, pero aún nos quedan otros dos», recordó el defensa checo Thomas Ujfalusi.

La próxima jornada tendrá la primera oportunidad para cerrar su ansiada clasificación. La sentenciará con un partido de antelación si gana en el estadio de San Mamés, y si Villarreal y Valencia, sus dos rivales principales por la cuarta posición, empatan en su duelo directo en El Madrigal.

Drenthe: «No me importaría marcharme como cedido»

E. PRESS / MADRID

En su segunda temporada como jugador del Real Madrid, Royston Drenthe sigue en la sombra. El holandés no entró en los planes ni de Schuster, y ahora tampoco cuenta para Juande Ramos, por lo que su futuro en el conjunto blanco está en el aire.

El extremo admitió que su situación es complicada, y, aunque no cerró la puerta a una posible marcha, sí dejó claro que está a gusto en el conjunto blanco y que no será él el que dé el primer paso para su salida. «Si el club me dice que no soy necesario, me pondré a buscar otro equipo. ¿Una cesión? Es una opción que no me importaría», comentó.

Sin embargo, el joven no pierde la esperanza de triunfar en el Bernabéu, que abroncó al jugador en un encuentro ante el Deportivo de La Coruña «En el Real Madrid cada día me siento mejor. Estoy en un buen momento y este es un club grande. Si viene un nuevo entrenador habrá nuevas oportunidades para todos. Entramos en un nuevo ciclo y, por tanto, habrá que esperar».

JUAN ONIEVA, CANDIDATO. Por otro lado, el que fuera vicepresidente de club durante la etapa de Lorenzo Sanz, Juan Onieva presentará este jueves su programa electoral para acceder a la Presidencia.

El empresario, que la semana pasada «se congratuló» de la decisión de Florentino Pérez de concurrir a los comicios del próximo mes de junio, aseguró que ya cuenta con el aval bancario de 57,3 millones de euros exigidos para presentarse.

Sin embargo, no quiso dar nombres de posibles fichajes de cara al nuevo curso. «Las incorporaciones las hace el Real Madrid, y nosotros aún no estamos en la entidad», comentó.

Con la Liga ya en el bolsillo, al conjunto azulgrana le quedan dos encuentros, frente a Osasuna y contra el Deportivo de La Coruña. / A. DALMAU (EFE)

El Barça inicia la cuenta atrás

Guardiola reservará a los más habituales para que lleguen frescos a la cita de Roma

AGENCIAS / BARCELONA

Después de conquistar la Liga el pasado sábado tras la derrota del Real Madrid y el partido frente al Mallorca, el Barcelona no trabajará hasta mañana con el objetivo de que la plantilla descanse al máximo de cara a la final de la 'Champions', última cita de la temporada para el conjunto azulgrana.

Tal y como confirmó Pep Guardiola, los futbolistas habituales del primer equipo, que no viajaron a la capital balear, no participarán en ningún otro partido con el objetivo de que se concentren únicamente en el decisivo compromiso del día 27, cuando el Barcelona se verá las caras con el Manchester United en el Olímpico de Roma.

Así pues, y después de perder ante el bloque de Gregorio Manzano, el técnico catalán dio libre a los suyos hasta mañana a las 18 horas. El jueves se repetirá la misma situación, con un entrenamiento verpertino, mientras que, de cara al viernes, la plantilla está citada por la mañana.

El próximo sábado, el ya campeón se verá las caras con Osasuna en el choque correspondiente a la penúltima jornada del torneo doméstico. Aprovechando esta cita con la afición en el Camp Nou, el estadio festejará el 19º título de Liga de la historia del club.

Por último, tanto el domingo como el lunes, la escuadra 'culé' centrará todos sus esfuerzos en ultimar detalles para afrontar el importante duelo contra el Manchester United con plenas garantías a pesar de las bajas.

Por otro lado, Víctor Valdés ganará el trofeo Zamora por segunda vez en su carrera, pues el cancerbero azulgrana ya no jugó en Mallorca y tampoco lo hará en las dos últimas jornadas ante Osasuna y Deportivo de La Coruña.

31 DIANAS. Con el título de Liga asegurado y con la final de Roma a la vuelta de la esquina, el de L'Hospitalet de Llobregat, que ha recibido 31 goles en los 35 partidos que ha disputado, se asegura por tanto el título, ya que el segundo clasificado, el sevillista Andrés Palop, ya no puede alcanzarle.

Llevarse el galardón no será nada nuevo para Valdés. En la temporada 2004-05, en la que se levantó la primera de las dos Ligas con Frank Rijkaard en el banquillo, el arquero también fue el menos batido de la competición. Entonces, firmó un registro aún mejor (0,71 tantos encajados).

También Pinto, el suplente del catalán, ha levantado este trofeo. El andaluz lo hizo la temporada 2005-06, con el Celta de Vigo.

Además, lograr este trofeo en dos ocasiones solo está al alcance de los más grandes. De hecho, porteros como Zubizarreta (1986-87), Urruticoechea (1983-84), Artola (1977-78) o Reina (1972-73) han ganado una sola vez el Zamora.

Ramallets, líder en esta clasificación, fue hasta cinco veces el meta menos goleado de Primera, a pesar de que solo en dos ocasiones consiguió el premio, pues el trofeo se instauró en 1958, mientras que Sadurní lo alzó tres veces.

Kanouté, duda para el encuentro frente al Deportivo en el Pizjuán

E. PRESS / SEVILLA

El Sevilla está pendiente de la evolución del delantero Frederic Kanouté para saber si el ariete podrá jugar el partido del próximo fin de semana ante el Deportivo.

De hecho, el africano no se ejercitó en el entrenamiento que dirigió ayer Manolo Jiménez, y recibió tratamiento analgésico y de fisioterapia para aliviar sus molestias en la sínfisis púbica, producida por un golpe al caer al césped en el encuentro del pasado sábado ante Osasuna.

De todos modos, los servicios médicos del club indicaron que la evolución del malí es favorable, por lo cual no está descartado para el choque, aunque habrá que esperar unos días para confirmar su disponibilidad.

El conjunto andaluz, que el pasado sábado empató (0-0) en el Reyno de Navarra, logrará matemáticamente la tercera plaza que mantiene actualmente, y, con ello, el acceso directo a la 'Champions', si le gana el domingo al Deportivo, con el que se medirá en el estadio Ramón Sánchez Pizjuán.

El triunfo del Atlético sobre el Valencia ha dejado a los 'colchoneros', que son cuartos, a tres puntos, aunque el cuadro rojiblanco tiene el 'gol-average' perdido con los hispalenses. De este modo, si los de Manolo Jiménez vencen al cuadro gallego, sumarían 64 y el Atlético ya no podría alcanzarle.

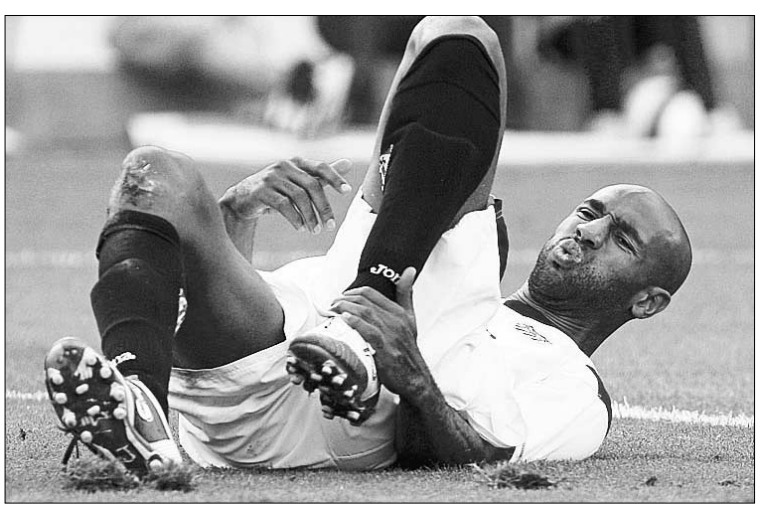

Kanouté sufrió un golpe en el encuentro ante Osasuna. / EFE

En cuanto a la cuarta plaza, un punto bastaría al Sevilla para superar al Villarreal, al que aventaja en cinco y al que también le gana el 'gol-average', mientras que con dos más superaría al Valencia.

BREVES

JORNADA 37

Nueve partidos, el sábado a partir de las 21 horas

■ Nueve de los 10 partidos de la jornada 37 de la Liga BBVA se disputarán este sábado a las 21,00 horas, a excepción del Real Madrid-Mallorca, que quedará para el domingo (21,00 horas). En prácticamente todos los duelos hay algo en juego, ya sea la permanencia o la lucha por Europa, por lo que se ha decidido unificar la jornada el sábado, dejando para el día siguiente el único compromiso en el que ninguno de los contendientes necesita los tres puntos, ya que el Real Madrid tiene asegurada la segunda plaza y el Mallorca la salvación.

COPA DE LA UEFA

Medina Cantalejo pitará la final en Estambul

■ El árbitro español Luis Medina Cantalejo fue designado ayer para dirigir la final de la Copa de la UEFA que medirá mañana al Shakhtar Donetsk ucraniano y al Werder Bremen alemán en Estambul. El sevillano, de 45 años, debutó en Primera el 30 de agosto de 1998 en un Real Sociedad-Oviedo (3-3), es internacional desde 2002 y ha dirigido 45 partidos de competiciones organizadas por la UEFA. Esta temporada ha arbitrado seis partidos de la Liga de Campeones, entre ellos la vuelta de los cuartos de final entre el Chelsea y el Liverpool en Stamford Bridge, o el duelo de octavos entre el Inter de Milán y el Manchester United.

JUVENTUS

El club destituye a Claudio Ranieri

■ La Juventus de Turín anunció ayer la destitución del entrenador Claudio Ranieri, al tiempo que confirmó que Ciro Ferrara, responsable del filial, se hará cargo de la 'Vecchia Signora'. El cese llega a falta de dos jornadas para el final del 'calcio', aunque el preparador tenía contrato en vigor hasta junio de 2010. En la actualidad, la escuadra italiana es tercera en la tabla, pero aún no tiene asegura la clasificación para la 'Champions'.

HOLANDA

Rijkaard: «Quiero entrenar, pero no sé a dónde iré»

■ El ex entrenador del Barcelona, el holandés Frank Rijkaard, reconoció ayer que está deseando «volver a entrenar», aunque aseguró que no sabe en qué equipo acabará. «Los periódicos nunca dejarán de especular, pero ahora me es imposible decir dónde voy a estar. Respeto a todos los entrenadores, y por eso mismo no puedo decir nada, pero si alguien me viniera con una oferta, hablaríamos, pero quiero volver a entrenar».

CICLISMO

Pedro Horrillo se mantiene sedado tras ser operado

EFE / ROMA

El español Pedro Horrillo (Rabobank), que resultó gravemente herido el pasado sábado a causa de una caída en el Giro de Italia, sigue estable y bajo sedación, tras haber sido operado de sus fracturas en la pierna izquierda este domingo, según informaron ayer fuentes hospitalarias.

El corredor pasó una noche tranquila, después de que fuera sometido a una intervención que se prolongó durante varias horas.

Horrillo continúa ingresado en un complejo sanitario de la ciudad de Bérgamo, próxima a Milán, donde los doctores le mantienen bajo observación, consciente y con respiración artificial, puesto que aún no es capaz de respirar bien por sí mismo.

La operación dio «buenos resultados» y, tras ella, se le colocó un fijador externo de titanio en la pierna izquierda.

El corredor del Rabobank, de 34 años, también fue sometido a un TAC en el encéfalo y una resonancia magnética en la columna vertebral que confirmaron la ausencia de lesiones en esas zonas.

En el momento de la llegada de los servicios de emergencias al lugar de la caída, en el que tuvieron que apartar algunos árboles para poder trasladar al herido, el ciclista vasco estaba consciente y presentaba síntomas de un traumatismo craneal y torácico y varias fracturas.

Ya en el hospital, los galenos le tuvieron que inducir el coma para facilitar las cosas, ya que perdió mucha sangre.

VOLTA A CATALUÑA. Por otro lado, el noruego Thor Hushovd (Cervélo) ganó ayer el prólogo de la Volta a Cataluña, disputado en Lloret de Mar (Girona), de 3,6 kilómetros, con un tiempo de cuatro minutos y 47 segundos.

Segundo se colocó una de las grandes atracciones de la ronda, Alejandro Valverde, en su primera prueba oficial después de conocer la sanción que le impuso la semana pasada el Comité Olímpico Italiano, dos años sin competir en territorio italiano por su supuesta implicación en la 'Operación Puerto'.

El murciano cuajó un excelente prólogo, arriesgando en los dos repechos por las calles de Lloret de Mar, que invitaban a mantener la prudencia para evitar caídas. Valverde firmó un crono de 4.48, pese a que había partido con algunas dudas, después de haber sufrido una gripe durante unos días.

El tercer clasificado fue el neozelandés Greg Henderson (Columbia High Road), a dos segundos del ganador.

BALONCESTO | PLAY OFF DE LA LIGA ACB

El DKV fuerza el desempate

El bloque catalán gana al Real Madrid y ambos disputarán el tercer y definitivo duelo

82	DKV JOVENTUT
77	REAL MADRID

DKV JOVENTUT: Mallet (14), Laviña (-), Ribas (12), Bogdanovic (6), Hernández Sonseca (9) --cinco inicial--; Rubio (16), Karl (7), Jasaitis (2) y Moiso (16).
REAL MADRID: López (16), Bullock (22), Winston (8), Hervelle (4), Reyes (5) --cinco inicial--; Llull (-), Tomas (3), Mumbrú (3), Massey (12) y Van den Spiegel (4).

ÁRBITROS
Hierrezuelo, García González y Jiménez Trujillo. Eliminaron por faltas personales a Pau Ribas (min. 39) por parte del DKV Joventut; y a Raúl López (min. 39) por parte del Real Madrid.

PARCIALES
18-22, 30-22, 19-17, 15-16.

E. PRESS / BADALONA

El DKV Joventut forzó el tercer partido de su eliminatoria de 'playoff' de cuartos de final por el título de la Liga ACB ante el Real Madrid después de imponerse (82-77) a los blancos en el Olímpico de Badalona, tras un encuentro en el que Ricky Rubio, aún con molestias en la cadera, acabó desquiciando a los de Joan Plaza.

El joven base verdinegro, que apenas pudo jugar el primer encuentro por una lesión en la cadera, fue el principal argumento de los suyos, que obligaron al Real Madrid a disputar un duelo a un ritmo frenético que acabó desdibujando su esquema.

Con Felipe Reyes lejos de su mejor versión, Bullock (22 puntos) y Raúl López (16 tantos y seis asistencias) mantuvieron al equipo madridista en el encuentro, que vio como los locales se hacían con el mando del duelo a medida que Rubio se sentía más cómodo sobre el parquet.

Y es que poco le duró la tranquilidad al cuadro de Joan Plaza, que impuso su ley en el inicio. Con un brillante Raúl López al timón y Louis Bullock como brazo ejecutor, los visitantes silenciaron el Olímpico en los primeros compases del choque (10-18, min. 5).

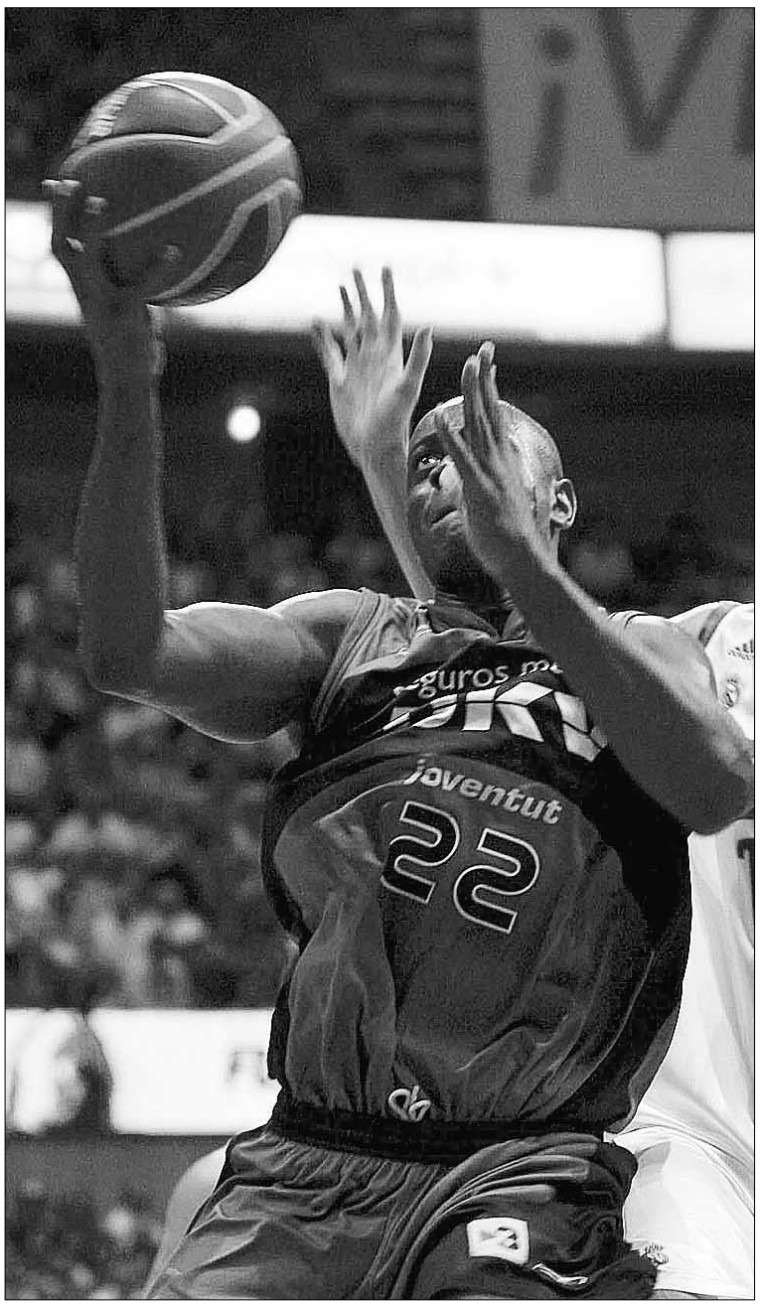

Moiso lanza a canasta durante el duelo ante el Madrid. / A. OLIVÉ (EFE)

Sin embargo, poco tardó Sito Alonso en despejar la duda sobre la participación de Rubio. Por necesidad, el joven de El Masnou pisó la cancha de inmediato y con la misma celeridad comenzó a cambiar el curso del encuentro.

Su actividad defensiva nubló al Real Madrid y su clarividencia en la lectura del bloqueo y continuación niveló la contienda para un DKV Joventut en el que también emergían Pau Ribas (12 puntos) y Jerome Moiso (16), dos quebraderos de cabeza para los blancos.

Solo Massey, intenso en ambas zonas, parecía aceptar de buen grado la invitación de los locales, que buscaban un ritmo frenético que desquiciase al cuadro de Plaza, que sobrevivía a la media parte merced a su gran acierto exterior (48-44).

La reanudación no hizo pensar al cuadro 'merengue', que volvió a aventurarse en las 'guerrillas' que plantearon los locales, liderados por un Rubio que, sabedor de que podía ser su último encuentro con la elástica de la 'Penya', subió el ritmo una marcha más.

El huracán generado por el base fue contestado en el bando madrileño por Bullock. El de Michigan acudió al rescate de los suyos en los momentos más delicados, y evitó la fuga del DKV, anticipando un final agónico (74-74, min. 37).

En el período crítico del duelo, las pérdidas y la buena defensa sobre Bullock condenaron al Madrid, que vio como su mayor pesadilla durante el partido, el imberbe Rubio, devolvía desde la línea de personal la serie a Vistalegre, que el próximo sábado dictará sentencia.

HOMENAJE AL CLUB. Por otro lado, Eduardo Portela, presidente de la ACB, aprovechó su presencia en el encuentro para entregar a la 'Penya' una placa conmemorativa por sus 1.000 partidos disputados en la competición.

El conjunto de Badalona se convirtió la pasada jornada en el quinto equipo en acceder al club de los 1.000 partidos tras Real Madrid, Barcelona, Estudiantes y Tau Cerámica.

AUTOMOVILISMO | FÓRMULA UNO

Alonso: «Siendo realistas podemos aspirar a luchar por los puntos»

El español subió a lo más alto del podio en Mónaco en 2006 y 2007

EFE / MADRID

El español Fernando Alonso (Renault) definió el Gran Premio de Mónaco, que se disputa el próximo domingo, como «la carrera que todos los pilotos quieren ganar», y se declaró optimista con miras a una prueba que ha ganado dos veces y que le trae buenos recuerdos.

Con respecto a obtener buenos resultados, el asturiano apuntó que, de forma realista, puede aspirar a obtener uno de los 10 primeros puestos en la calificación y terminar en los puntos.

«Tengo gratos recuerdos de cuando gané en 2006 y 2007. La primera vuelta de los entrenamientos libres del jueves siempre es muy especial», afirmó.

Las peculiaridades del circuito urbano obligan a los pilotos a llevar a cabo un «reajuste» con el fin de acostumbrarse a conducir «en unas calles tan estrechas y rodeados de barreras por todas partes».

«Es una carrera muy exigente en el aspecto mental porque no hay un solo momento de relax, pero, sobre todo, Mónaco es un espectáculo para los aficionados».

Con respecto a su quinto puesto en Barcelona, puntualizó que «correr en casa siempre supone una gran motivación y, aunque no pude luchar por el podio, conseguimos sacar lo máximo del coche y estoy contento, aunque mi máxima aspiración es ganar».

FERRARI. Por otro lado, Ferrari sabrá hoy si la Justicia francesa admite la denuncia presentada contra la FIA para anular el nuevo reglamento. El principal punto de desacuerdo se refiere a la intención de limitar el presupuestos de cada equipo a 45 millones de euros, sin contar los gastos de patrocinio y el sueldo de los pilotos.

Por su parte, el patrón del 'gran circo', el británico Bernie Ecclestone, aseguró que en 2010 no habrá un Mundial de dos niveles pese a la limitación en el gasto. «Eso es lo que más preocupa a todas las escuderías, pero hemos dejado claro que eso no va a suceder, ya que todos estarán sometidos a las mismas normas», sentenció.

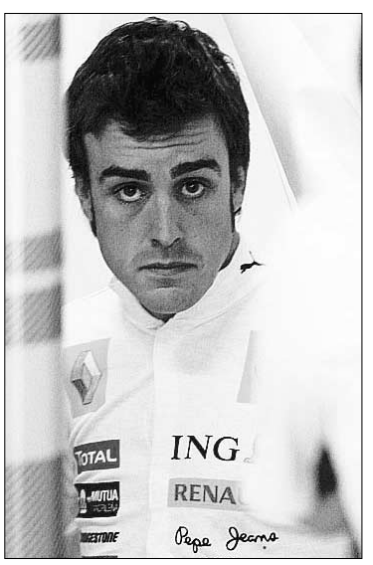

Fernando Alonso.

▶MEDIDAS CONTRA LA CRISIS

Las ayudas a la compra de coches buscan elevar la demanda un 15%

El efecto del Plan 2000E no será uniforme en todas las comunidades, puesto que algunas regiones han decidido elevar las subvenciones, mientras que otras no aportarán fondos

• El importe medio del descuento será de 2.000 euros, pero en Valencia se recibirán 2.500. Las empresas de automoción ofrecen también rebajas adicionales en los precios.

OTR-PRESS / MADRID

Con cierta precipitación y falta de información, pero con el loable objetivo de frenar en un 15% el retroceso de las ventas, entraron ayer en vigor las ayudas directas a la compra de coches a través del denominado Plan 2000E. El citado porcentaje responde a los cálculos del Ministerio de Industria, aunque lo cierto es que el resultado de la iniciativa sufragada por Gobierno, empresas de automoción y ciertas comunidades no será igual en todas las regiones: algunas como Madrid ya han rechazado la propuesta, mientras que Cataluña supedita la adopción de las medidas al incremento de su financiación. Por su parte, las firmas del sector intentan compensar con ofertas la falta de apoyo público de siete autonomías. Por el momento, Ford plantea una rebaja de entre 2.000 y 6.000 euros; Renault, de 2.000 a 6.500; Peugeot pasa de los 4.000 y Citroën ofrece entre 2.000 y 6.400 euros de descuento.

En definitiva, adquirir un vehículo nuevo a cambio de enviar al desguace otro con 10 ó más años de antigüedad no va a tener las mismas subvenciones para los ciudadanos en todo el territorio nacional. En algunos territorios, esta operación tendrá una aportación de 1.500 euros, mientras que en otros superará los 2.000. En todo caso, desde Industria estiman que las ayudas generarán una demanda adicional que permitirá frenar el desplome de las transacciones en más de un 15%.

Los últimos meses han sido nefastos para la venta de automóviles. / PATRICIA

El director general de este departamento, Jesús Candil, expresó su confianza en que la mayor parte de las regiones se sumen a este plan con la aportación de 500 euros por operación -el Gobierno central pone otros 500, y las empresas del motor, 1.000 más-. «En principio, los fondos disponibles para estas ayudas podrían llegar hasta los 200.000 vehículos. Teniendo en cuenta que un buen objetivo de ventas para el año podría ser algo más de un millón de matriculaciones, estamos hablando de un incremento de la demanda superior al 15%», explicó Candil.

Según el secretario, las ayudas podrían paliar la pérdida de empleos que el sector está sufriendo en los últimos años.

SIN CONSULTAR. Candil admitió que, «en términos generales», el Gobierno no había tratado antes del Debate sobre el estado de la Nación con los Ejecutivos autonómicos la propuesta que formuló en el Congreso el presidente, José Luis Rodríguez Zapatero.

De las 17 regiones, hay siete que han decidido acogerse al Plan 2000E. De éstas, cinco están gobernadas por el PSOE (Andalucía, Aragón, Asturias, Castilla-La Mancha y Extremadura), una por el PP (Castilla-León) y la séptima, por un partido regionalista (Cantabria).

Otras comunidades, como Madrid, que mantendrá el 20% de descuento sobre el Impuesto de Matriculación, y Galicia, que tendrá un plan concreto, rechazaron la propuesta de la Administración central, mientras que Cataluña la vinculó a la financiación autonómica o a posibles alternativas propias. El resto de territorios no se pronunciaron, aunque, tal como expuso el ministro de Industria, Miguel Sebastián, habrá «tiempo más que de sobra» para poder adherirse a la misma.

Valencia, por su parte, hará coexistir su plan con el incentivo del Gobierno, de forma que continuarán las ayudas autonómicas de 1.000 euros para la compra de coches nuevos y de 500 para la de usados, lo que podría elevar el monto a 2.500 euros por vehículo.

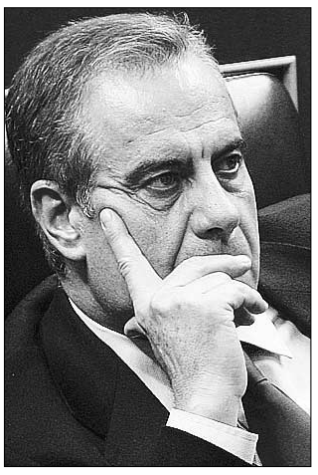

Celestino Corbacho.

Corbacho quiere que las CCAA den 600 euros a los parados sin prestación

EUROPA PRESS / MADRID

La ayuda con cargo a las comunidades autónomas para los desempleados que hayan agotado la prestación por paro podría rondar los 500 ó 600 euros, durar unos seis meses y estar vinculada a la formación y el retorno a la actividad, según reveló ayer el titular de Trabajo e Inmigración, Celestino Corbacho.

El ministro recordó que este tema tendrá que abordarse tanto en la mesa de diálogo social como en la conferencia de presidentes regionales, y señaló que, aunque no se ha barajado ninguna cantidad para esta renta de inserción, podría situarse en torno a los 500 euros. «Hay comunidades que han hablado de una renta de 600 euros, otras de 500. Por ahí andaría la cosa», apuntó.

En cuanto la duración de la aportación, cuyos beneficiarios, en principio, serán los parados que han agotado las prestaciones y los que están en riesgo de exclusión social, Corbacho indicó que, «razonablemente, cualquier renta que tenga que ir destinada para la formación y el empleo tendría que pivotar en torno a seis meses», pero precisó que eso está por definir.

Lo que dejó claro el ministro es que la protección frente al desempleo debe aumentar, pero con la condición de no dar subsidios por no trabajar. «No podemos ser un país de subsidiados. Cualquier posible propuesta que se haga tiene que estar relacionada con la formación y el empleo, y además ser temporal», sostuvo.

Corbacho aseguró que la destrucción de puestos de trabajo empezará a frenarse cuando la economía crezca y opinó que en España siempre ha existido un problema de paro estructural, que habría que convertir en técnico. Y para ello, añadió, se necesita una política de más largo recorrido y un cambio de modelo productivo.

Hay cierta confusión, dicen los vendedores

EFE / BARCELONA

Los vendedores de coches afrontaban ayer con «confusión» y «falta de información» la entrada en vigor del nuevo plan de ayudas a la compra de automóviles.

Los responsables de los concesionarios celebraron la puesta en marcha de la iniciativa, al considerar que permitirá reactivar las ventas, aunque lamentan que ningún organismo oficial se haya puesto en contacto con ellos para informarles de cómo se deberá operar para canalizar estos incentivos.

«Hoy (por ayer) empiezan las ayudas y no tenemos claro cómo tenemos que organizarnos para trasladar las ayudas a los consumidores. Sabemos que son 1.500 euros de rebaja, pero no cómo aplicarla», declaró Antonio Sanchís, gerente de un concesionario de la marca Honda en Barcelona.

El secretario general del Gremio de Vendedores de Vehículos a Motor de Cataluña (GVVM), Joan Blancafort, confirmó que la información que está llegando a los vendedores es «confusa» e «incompleta», y que el colectivo «tiene muchas incógnitas» sobre cómo hacer efectivos los descuentos. En todo caso, estimó que el plan servirá para «dinamizar la economía y nos ayudará» a remontar la crisis.

Facua pide evitar el impulso consumista

EUROPA PRESS / MADRID

La organización de defensa de los consumidores Facua recomendó ayer a los ciudadanos que no tomen la decisión de comprar un coche «de forma impulsiva», al tiempo que subrayó que el precio de un mismo modelo presenta diferencias de hasta 3.600 euros entre los distintos concesionarios.

La asociación aconsejó a los usuarios que reflexionen sobre si realmente necesitan «jubilar» su vehículo, y que no se dejen «cegar» por la publicidad sobre descuentos o condiciones de financiación ventajosas.

Facua teme que determinados fabricantes y concesionarios reduzcan las rebajas que venían ofreciendo, al calor de las ayudas gubernamentales, e instó al Ministerio de Industria a controlar los precios en el sector.

Un estudio de la organización cifra en un 18,7% las diferencias de tarifas de un mismo modelo entre distintos puntos de venta. Para llegar a esta conclusión, Facua analizó los precios de siete modelos de otras tantas marcas en 90 concesionarios. Por ello, la organización recomienda comparar en el mayor número de establecimientos posible.

BONOLOTO

Lunes 18 de mayo

3 17 25 35 39 47

Complem. 2 Reintegro 6

BONOLOTO

Martes 12 de mayo

7 14 30 33 34 41

Complem. 16 Reintegro 4

BONOLOTO

Miércoles 13 de mayo

7 10 11 15 33 46

Complem. 4 Reintegro 7

BONOLOTO

Viernes 15 de mayo

14 15 23 35 41 46

Complem. 43 Reintegro 6

LOTERÍA PRIMITIVA

Jueves 14 de mayo

9 14 23 29 40 43

Complem. 18 Reintegro 0

LOTERÍA PRIMITIVA

Sábado 16 de mayo

8 26 28 29 32 34

Complem. 36 Reintegro 6

GORDO PRIMITIVA

Domingo 17 de mayo

4 18 19 26 47

Nº Clave (Reintegro) 0

EUROMILLONES

Viernes 15 de mayo

8 18 19 20 42

Estrellas 5 9

EL 7/39

Jueves 14 de mayo

10 15 17 21 23

25 28 Reintegro 6

Domingo 17 de mayo

3 7 15 19 24

27 39 Reintegro 4

ONCE

Lunes 18 de mayo 34612

Domingo	17 de mayo	**07852**
Sábado	16 de mayo	**36142**
Viernes	15 de mayo	**76608**
Jueves	14 de mayo	**53019**
Miércoles	13 de mayo	**60280**
Martes	12 de mayo	**60138**

EL TIEMPO

SOLEADO · NUBES Y CLAROS · CHUBASCOS · CUBIERTO · LLUVIOSO · NIEBLA · GRANIZO · TORMENTA · NIEVE

El sol sale a las **06:55** y se pone a las **21:32**

La luna sale a las **03:46** y se pone a las 16:07

EN **SEGOVIA**

HOY

25º MÁXIMA

MÍNIMA **9º**

Buen tiempo

Predominará un ambiente muy soleado en toda la comunidad, a lo largo de esta jornada de martes, sin riesgo de precipitaciones. Además, tenderán a subir las temperaturas de forma generalizada, sobre todo las máximas. Los vientos moderados del sur, fomentarán la presencia de un ambiente cálido.

SENSACIÓN TÉRMICA	25º
PUNTO DEL ROCÍO	-º
HUMEDAD	10%
VIENTO	Moderado del sur
POSIBILIDAD DE PRECIPITACIÓN	10%

previsiones para mediodía

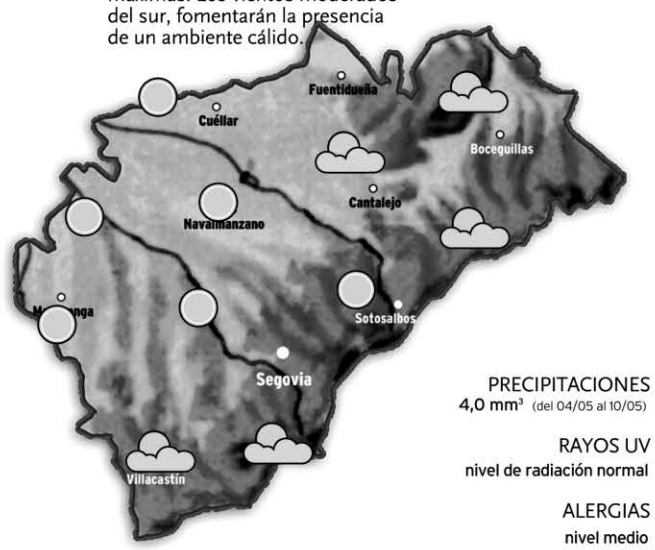

PRECIPITACIONES
4,0 mm³ (del 04/05 al 10/05)

RAYOS UV
nivel de radiación normal

ALERGIAS
nivel medio

NIVELES DE LOS EMBALSES

Datos del 05 al 12 de mayo de 2009

MAÑANA

29º MÁXIMA
14º MÍNIMA

Ascenso térmico

Aumentará algo la nubosidad, durante el día del miércoles, sin descartarse la probabilidad de algún chubasco tormentoso en zonas de montaña. De todos modos, las temperaturas continuarán su tendencia al alza, tanto las máximas, como las mínimas. En cuanto al viento, hay que decir que seguirá soplando moderado de componente sur.

JUEVES

30º MÁXIMA
16º MÍNIMA

Nubes y claros

No se producirán muchos cambios meteorológicos, a lo largo de la jornada del jueves. En este sentido, seguirán predominando los cielos variables, sin riesgo de precipitaciones significativas. Además, las temperaturas se mantendrán sin grandes cambios, las máximas y las mínimas, y soplarán más vientos del sur.

EN **ESPAÑA**

HOY

Un nuevo ascenso térmico anuncia una jornada de martes de calor en muchas zonas de la península. Los termómetros alcanzarán a primeras horas de la tarde valores entre los 30 y los 32 ºC en Extremadura, Andalucía occidental, el oeste de Castilla-La Mancha, el sur de la Comunidad de Madrid, el extremo sur de Navarra y en la provincia de Zaragoza. En el resto de la Península y en los dos archipiélagos, las temperaturas máximas se situarán entre los 23 y los 26 ºC, excepto en el noroeste, donde serán más bajas.

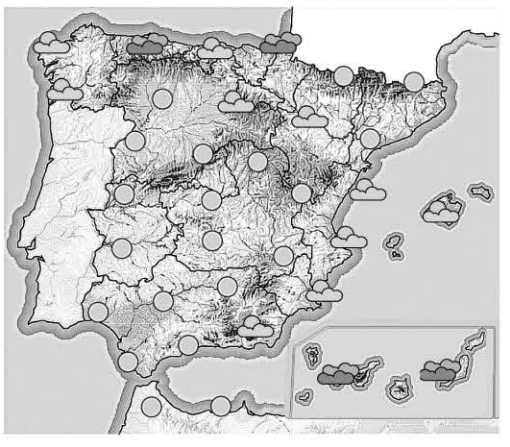

MAÑANA

Temperaturas en ascenso

Seguirán subiendo las temperaturas, a lo largo de la jornada del miércoles, con predominio de calor veraniego en buena parte del país. Predominará un tiempo estable, aunque no se descartan tormentas en montañas del interior.

JUEVES

Situación parecida

No se producirán grandes cambios meteorológicos, durante el día del jueves. De este modo, las temperaturas no variarán demasiado o continuarán su tendencia al alza, y podrían producirse chubascos en zonas altas del interior.

TEMPERATURAS PREVISTAS PARA HOY

ESPAÑA	Máx.	Mín.		Máx.	Mín.		Máx.	Mín.		Máx.	Mín.		Máx.	Mín.		Máx.	Mín.		Máx.	Mín.
Albacete	28	13	Cádiz	23	17	Granada	27	13	Lleida	30	13	Palmas, Las	23	17	Soria	26	7
Alicante	25	15	Castellón	23	15	Guadalajara	27	8	Madrid	27	13	Pamplona	26	8	Tarragona	22	14
Almería	26	17	Ceuta	21	17	Huelva	27	14	Málaga	24	18	Pontevedra	20	8	Teruel	27	8
Ávila	25	5	Ciudad Real	31	12	Huesca	27	12	Melilla	23	17	Salamanca	27	7	Toledo	31	11
Badajoz	29	11	Córdoba	32	12	Ibiza	23	13	Murcia	27	17	S. Sebastián	17	11	Valencia	23	16
Barcelona	23	17	Coruña, La	18	11	Jaén	30	16	Ourense	25	6	S.C. Tenerife	23	17	Valladolid	26	9
Bilbao	22	11	Cuenca	27	10	León	23	4	Oviedo	19	10	Santander	17	12	Vitoria	22	5
Burgos	26	7	Girona	26	13	Logroño	27	8	Palencia	24	9	**Segovia**	**25**	**9**	Zamora	27	9
Cáceres	28	10	Gijón	17	12	Lugo	21	7	Palma M.	24	16	Sevilla	33	15	Zaragoza	30	13

EN **EUROPA**

HOY

Este martes se impondrá el anticiclón sobre el continente. Se debilitará y alejará la borrasca de las Islas Británicas. Los cielos más nubosos se situarán en el extremo norte del continente, donde habrá chaparrones intermitentes, poco importantes. En el resto de Europa, los cielos estarán poco nubosos o despejados y las temperaturas diurnas serán muy agradables.

PRÓXIMOS DÍAS

No se producirán grandes cambios meteorológicos en buena parte del continente europeo, a lo largo de la jornada del miércoles. De este modo, a grandes rasgos, encontraremos un ambiente anticiclónico, con algo más de inestabilidad en el extremo norte. En cuanto a las temperaturas, hay que decir que se mantendrán bastante constantes.

EUROPA	Máx.	Mín.
Amsterdam	19	10
Atenas	26	20
Berlín	22	13
Bruselas	19	9
Copenhague	19	10
Estocolmo	17	7
Ginebra	25	10
Lisboa	21	12
Londres	18	10
Moscú	19	7
Oslo	16	7
París	21	9
Praga	21	12
Roma	28	15
Viena	24	16
Zurich	23	13

> PREPARATE PARA EL VERANO. CON NUESTRA OFERTA LO TIENES FÁCIL.

CARGA DEL SISTEMA DEL AIRE ACONDICIONADO + REVISIÓN DE TU VEHÍCULO = 50 euros

Oferta válida sólo durante el mes de Mayo 2009

RIGARVE

Crta. de Soria, 25
40196 La Lastrilla
SEGOVIA
Tel. 921 430 008

C/ Guadarrama, 38
Pol. Ind. El Cerro
40006 SEGOVIA
Tel. 921 428 078

CENTER Driver® Neumáticos y Servicios

www.drivercenter.es

Atención al cliente: 902 196 037

AVANT ENTRE MADRID, SEGOVIA y VALLADOLID (NUEVA ESTACIÓN)

MADRID CHAMARTÍN - SEGOVIA GUIOMAR - VALLADOLID CAMPO GRANDE

TREN	MADRID - CHAMARTÍN	SEGOVIA - GUIOMAR	VALLADOLID - CAMPO GRANDE	DÍAS DE CIRCULACIÓN	OBSERVACIONES
8089	8:30	**9:01**	9:40	L M X J V	1
8109	10:30	**11:00**		L M X J V	1
8109	10:30	**11:01**	11:40	S D	2
8129	12:00	**12:30**		L M X J V S D	
8159	15:30	**16:01**	16:40	L M X J V S D	
8169	16:30	**17:01**		L M X J V S D	
8179	17:30	**18:00**		L M X J S D	3
8179	17:30	**18:01**	18:40	V	4
8199	19:15	**19:46**		L M X J V S D	
8219	21:00	**21:31**	22:10	L M X J V S D	

VALLADOLID CAMPO GRANDE - SEGOVIA GUIOMAR - MADRID CHAMARTÍN

TREN	VALLADOLID - CAMPO GRANDE	SEGOVIA - GUIOMAR	MADRID - CHAMARTÍN	DÍAS DE CIRCULACIÓN	OBSERVACIONES
8078		**7:00**	7:32	L M X J V	1
8278	6:45	**7:23**	7:55	L M X J V	1
33078		**7:33**	8:05	L M X J V	
8088		**8:00**	8:32	L M X J V	5
8098		**9:05**	9:37	S D	2
8108	9:20	**9:58**	10:30	S D	2
8158		**15:25**	15:57	L M X J V S D	
8168	15:30	**16:08**	16:40	L M X J V S D	
8188		**18:20**	18:52	L M X J V S D	
8198	19:35	**20:13**	20:45	L M X J V S D	
8218		**20:58**	21:30	L M X J S D	3
8218	20:20	**20:58**	21:30	V	4

1. NO CIRCULA: 19/03, 9 y 10/04; 1 y 15/05; Y 11/06/09
2. CIRCULA: 19/03, 9 y 10/04; 1 y 15/05; Y 11/06/09
3. NO CIRCULA 18/03, 8 y 30/04; 14/05 y 10/06. CIRCULA 20/03, 10/04; 1 y 15/05; Y 12/06/09.
4. NO CIRCULA: 20/03, 10/04; 1 y 15/05; Y 12/06/09. CIRCULA 18/03, 8 y 30/04; 14/05 y 10/06/09.

AVE y ALVIA DESDE SEGOVIA (NUEVA ESTACIÓN)

Hacia el Norte						
Tipo de tren	ALVIA	AVE	ALVIA	ALVIA	ALVIA	AVE
Número de tren	4085	4089	4141	4167	4183	4209
Circulación	L/M/X/J/V/S/D	L/M/X/J/V/S/D	L/M/X/J/V/S/D	L/M/X/J/V/S/D	L/M/X/J/V/S/D	L/M/X/J/V/D
Segovia	8:33 H	9:02 H	15:16 H	16:43 H	18:41 H	21:12 H
Valladolid	9:17 H	9:37 H	15:59 H	17:32 H	19:24 H	21:47 H
Palencia			16:32 H		19:57 H	
Aguilar de Campo					21:01 H	
Reinosa					21:27 H	
Torrelavega					22:17 H	
Santander					22:41 H	
Sahagún			17:03 H			
León			17:39 H			
Pola de Lena			18:58 H			
Mieres (Puente)			19:09 H			
Oviedo			19:32 H			
Gijón (cercanías)			20:02 H			
Burgos	10:22 H			18:37 H		
Miranda de Ebro				19:31 H		
Vitoria				19:53 H		
Zumárraga				20:43 H		
Tolosa				21:11 H		
San Sebastián				21:32 H		
Irún				21:55 H		
Hendaya				22:00 H		
Bilbao	12:46 H					
Hacia Madrid y Levante						
Tipo de tren	AVE	ALVIA	ALVIA	ALVIA	AVE	ALVIA
Número de tren	4088	4072	4086	4140	4198	4174
Circulación	L/M/X/J/V/S/D	L/M/X/J/V/S	L/M/X/J/V/S/D	L/M/X/J/V	L/M/X/J/V/S/D	L/M/X/J/V/D
Segovia	9:05 H	11:06 H	13:18 H	18:46 H	20:10 H	21: 24 H
Madrid (Chamartín)	9:37 H	11:43 H	13:53 H	19:23 H	20:42 H	21:59 H
Albacete		14:23 H		22:00 H		
Alicante		15:50 H		23:30 H		
Desde el Norte						
Tipo de tren	AVE	ALVIA	ALVIA	ALVIA	AVE	ALVIA
Número de tren	4088	4072	4086	4140	4198	4174
Circulación	L/M/X/J/V/S/D	L/M/X/J/V/S	L/M/X/J/V/S/D	L/M/X/J/V	L/M/X/J/V/S/D	L/M/X/J/V/D
Bilbao						17:10 H
Irún			8:15 H			
San Sebastián			8:32 H			
Tolosa			8:51 H			
Zumárraga			9:22 H			
Vitoria			10:09 H			
Miranda de Ebro			10:30 H			
Burgos			11:25 H			19:31 H
Gijón (cercanías)				14:00 H		
Oviedo				14:28 H		
Mieres (puente)				14:46 H		
Pola de Lena				15:00 H		
León				16:24 H		
Sahagún				16:54 H		
Palencia				17:25 H		
Santander		7:05 H				
Torrelavega		7:30 H				
Reinosa		8:19 H				
Aguilar de campo		8:43 H				
Palencia		9:47 H				
Valladolid	8:30 H	10:19 H	12:33 H	17:59 H	19:35 H	20:39 H
Segovia	9:05 H	11:06 H	13:18 H	18:46 H	20:10 H	21:24 H
Desde Madrid y Levante						
Tipo de tren	ALVIA	AVE	ALVIA	ALVIA	ALVIA	AVE
Número de tren	4085	4089	4141	4167	4183	4209
Circulación	L/M/X/J/V/S/D	L/M/X/J/V/S/D	L/M/X/J/V/S	L/M/X/J/V/S/D	L/M/X/J/V/D	L/M/X/J/V/D
Alicante			10:35 H		14:05 H	
Albacete			11:58 H		15:22 H	
Madrid (Chamartín)	8:00 H	8:30 H	14:40 H	16:10 H	18:05 H	20:40 H
Segovia	8:33 H	9:02 H	15:16 H	16:43 H	18:41 H	21:12 H

AUTOBUSES ENTRE SEGOVIA Y MADRID

SEGOVIA-MADRID

LUNES A VIERNES LABORABLES				
5.45 D	6.00 D	6.15 S	6.30 D	6.45 S
7.00 S	7.15 S	7.30 D	7.45 D	8.00 S
8.30 S	9.00 D	9.30 S	10.00 D	10.30 R
11.00 D	11.30 D	12.00 D	12.30 S	13.00 D
13.30 D	14.00 D	14.30 R	14.45 D	15.00 D
15.30 D	16.00 R	16.30 D	17.00 D	17.30 D
18.00 S	18.30 D	19.00 D	19.30 D	20.00 R
21.00 D	21.30 S			
SÁBADOS LABORABLES				
6.45 D	7:30 D	8:00 D	8:30 S	9.00 D
9.30 D	10.00 D	10.30 R	11.00 D	11.30 D
12.00 D	12.30 S	13.30 D	14.30 S	15.30 D
16.00 R	16.30 D	17.00 D	17.30 D	18.00 S
18.30 D	19.00 D	19.30 D	20.00 R	21.00 D
21.30 S				
DOMINGOS Y FESTIVOS				
8.30 S	9.30 D	10.30 R	11.30 D	12.30 S
13.30 D	14.30 S	15.30 D	16.00 R	16.30 D
17.00 D	17.30 D	18.00 D	18.30 D	19.00 D
19.30 D	20.00 R	20.30 D	21.00 D	21.30 S
22.30 D				

MADRID-SEGOVIA

LUNES A VIERNES LABORABLES				
6.30 D	7.00 D	7.15 SEK	7.30 D	8.00 R
8.30 D	9.00 D	9.30 S	10.00 D	10.30 D
11.00 S	11.30 D	12.00 D	12.30 D	13.00 D
13.30 S	14.00 D	14.30 D	14.45 D	15.00 R
15.15 D	15.30 D	16.00 D	16.30 D	17.00 S
17.30 D	18.00 D	18.15 S	18.30 D	19.00 D
19.15 D	19.30 D	19.45 S	20.00 D	20.30 D
20.45 R	21.00 D	21.30 S	22.00 D	22.30 S
23.00 D				
SÁBADOS LABORABLES				
8.00 S	8.30 D	9.00 D	9.30 D	10.00 D
10.30 D	11.00 S	11.30 D	12.00 D	12.30 D
13.00 D	13.30 S	14.00 D	15.00 R	15.30 D
16.00 D	17.00 S	18.00 D	19.00 D	19.30 D
20.00 R	20.30 D	21.00 S	21.30 D	22.00 D
22.30 S				
DOMINGOS Y FESTIVOS				
8.00 S	9.00 D	10.00 D	10.30 D	11.00 S
11.30 D	12.00 D	13.00 D	14.00 D	15.00 R
16.00 D	17.00 S	18.00 D	18.30 D	19.00 D
19.30 D	20.00 R	20.30 D	21.00 D	21.30 D
22.00 D	22.30 S			

D: Expediciones DIRECTAS / * Días lectivos / **R:** Expediciones RUTA / **S:** Expediciones SEMIDIRECTAS con parada en SAN RAFAEL (estación), OTERO Y REVENGA

AUTOBUSES

SALIDAS DE SEGOVIA

LUNES A VIERNES LABORABLES

ABADES: 13:30 y 19:30 horas.
AGUILAFUENTE: 12:00; 13:30; 16:45 (Cambio en Torrecaballeros) y 18:30 horas.
AREVALO: 18:30 horas.
AYLLON: 12:30 y 18:00 horas.
BERNARDOS: 14:30 horas.
COCA-NAVA DE LA ASUNCION: 12:30; 14:00; 18:30 y 19:30 horas.
CUEVAS DE PROVANCO: 13:30 y 18:30 horas.
ESPIRDO: 13:30 horas (Sólo Jueves)
FUENTESAUCO: 12:00; 13:30 y 18:30 horas.
FUENTIDUEÑA: 13:30 y 18:30 horas.
HOYUELOS: 13:00 horas.
LABAJOS: 13:30 horas.
LA HIGUERA: 13:30 horas (Sólo Jueves)
MARUGAN: 13:30 y 19:30 horas.
MARTIN MUÑOZ DE LAS POSADAS: 14:00 y 18:30 horas.
NAVAFRIA: 12:30 (Martes y Miércoles entra por el pueblo); 14:00 y 18:00 horas.
NAVAS DE ORO: 12:30; 14:30 y 19:30 horas.
PALAZUELOS: 7:40; 8:55; 12:00; 13:00; 14:15; 15:15; 16:00; 19:00; 20:00 y 20:55 horas.
PRADENA: 12:30; 14.00 y 18:00 horas.
REBOLLO: 12:45 horas (Lunes, Jueves y Viernes Laborables)
RIAZA: 12:30; 14:00 y 18:00 horas.
SACRAMENIA: 13:30 y 18:30 horas.
SAMBOAL: 14:30 y 19:30 horas.
SANGARCIA: 13:00 horas.
SANTA MARIA DE NIEVA: 12:30; 14:00; 14:30; 18:30 y 19:30 horas.
SANTIUSTE DE SAN JUAN BAUTISTA: 14:00 y 18:30 h.
SAN CRISTOBAL DE SEGOVIA: 7:40; 8:30; 11:00; 12:00; 13:00; 14:15; 15:15; 19:00; 20:15 y 20:55 horas.
SAN ILDEFONSO: 7:40, 8:50; 10:30; 11,30; 12,30; 13,30; 14:00; 15:30, 17:00; 18:45; 20:15; 21:00; 21;30.
TORRECABALLEROS: 8:30; 11:00; 12.00; 13:00; 14:00; 15:15; 16:00; 19:00 y 20:15 horas.
TUREGANO: 12:00; 13:00; 14:00; 16:45 (Cambio en Torrecaballeros); 18:00 y 19:30 horas. A las 21:00 horas (Sólo Viernes)
VALSAIN: 7:40; 8:50; 11:30; 14:00; 15:30; 17:00; 18:45; 20;15
VALTIENDAS: 19:30 horas (Lunes y Viernes)

SÁBADOS LABORABLES

ABADES: 13:30 horas.
AGUILAFUENTE: 12:00 horas (Cambio en Torrecaballeros) y 13:30 horas.
AREVALO: 13:00 horas.
AYLLON: 14:00 horas.
BERNARDOS: 13:30 horas.
COCA-NAVA DE LA ASUNCIÓN: 13:00 horas.
FUENTESAUCO: 13:30 horas.
LABAJOS: 13:30 horas.
NAVAS DE ORO: 13:30 horas.
PALAZUELOS: 12:00; 13:30; 19:30 y 22:30 horas.
RIAZA: 14:00 horas.
SAN CRISTOBAL DE SEGOVIA: 9.05; 12:00; 13:30; 19:30 y 22:30 horas.
SACRAMENIA: 13:30 horas.
SAN ILDEFONSO: 7,40; 8,50; 10,30; 11,30; 13,30; 15,30; 17,00; 18,45; 20,15; 21,30.
SANTA MARIA DE NIEVA: 13:00 y 13:30 horas.
TORRECABALLEROS: 9:05; 12:00; 13:30; 14:00; 19:30 y 22:30 horas.
VALSAÍN: 7:40; 8:50; 11:30; 13:30; 15:30; 17:00; 18:45; 20:15.

DOMINGOS Y FESTIVOS

AYLLON: 18:30 horas.
COCA-NAVA DE LA ASUNCIÓN: 18:30 horas.
FUENTESAUCO: 19:30 horas.
NAVAS DE ORO: 18:30 horas.
PALAZUELOS: 13:30; 19:30 y 22:30 horas.
PRADENA: 18:30 horas.
RIAZA: 18:30 horas.
SACRAMENIA: 19:30 horas.
SAN CRISTOBAL DE SEGOVIA: 13:30; 19:30 y 22:30 h.
SAN ILDEFONSO: 10:30; 11,30; 13:30; 15:30; 17,00; 18,45; 20,15; 21:30; 22:30 horas.
SANTA MARIA DE NIEVA: 18:30 horas.
TORRECABALLEROS: 13:30 y 22:30 horas.
VALSAIN: 10:30; 13;30; 15:30; 17:00; 18,45; 20,15 horas

SALIDAS HACIA SEGOVIA

LUNES A VIERNES LABORALES

ALDEALCORVO: 7:00 horas.
ABADES: 10:50 y 16:20 horas.
AGUILAFUENTE: 7:45; 10:45 y 15:45 horas.
AREVALO: 7:00 horas (Lunes y Viernes) 7:15 horas (Martes, Miércoles, Jueves y Sábados)
AYLLON. 7:10 y 9:00 horas.
BERCIMUEL: 7:00 horas (Lunes y Viernes)
BERNARDOS: 8:10 horas.
BOCEGUILLAS: 7:00 horas.
CAMPO DE SAN PEDRO: 6:55 horas (De Lunes a Viernes)
CANTALEJO- CUELLAR: 7:00 horas.
COCA: 7:55; 9:50; 15:00 y 16:10 horas.
CUELLAR-CANTALEJO: 15:00 horas.
CUEVAS DE PROVANCO: 7:00 horas.
ESPIRDO: 9:15 horas (Sólo Jueves)
FUENTE DE SANTA CRUZ: 7:40 horas (Sólo Jueves)
FUENTEMIZARRA: 6:45 horas (Lunes y Viernes)
FUENTESAUCO: 7:30; 10:30 y 15:30 horas.
FUENTIDUEÑA: 7:00 horas.
HOYUELOS: 9:00 horas.
JUARROS DE VOLTOYA: 8:00 horas.
LABAJOS: 7:35 horas (Lunes y Viernes) y 10:15 horas.
LOS HUERTOS: 9:15 horas (Lunes, Jueves y Viernes)
MUÑOPEDRO: 7:45 Y 15:55 horas.
NAVA DE LA ASUNCION: 8:10; 10:10; 15:15 y 16:20 horas.
NAVAS DE ORO: 7:55; 9:45 y 16:05 horas.
NAVAFRIA: 8:15 horas (cruce); 10:15 horas (pueblo) y 16:00 horas (cruce)
PALAZUELOS: 7:20; 8:00; 9:15; 10:30; 13:25; 14:35; 15:35; 17:20; 19:20; 20:30 y 21:25 horas.
PEDRAZA: 7:30 horas.
REBOLLO: 8:00 horas (Lunes, Jueves y Viernes)
RIAZA: 7:30; 9:20 y 15:40 horas.
RIAZA-CANTALEJO: 6:45 horas.
SACRAMENIA: 7:10 y 10:00 horas.
SAMBOAL: 7:45 y 16:00 horas.
SAN CRISTOBAL DE SEGOVIA: 7:25; 8:10; 9:20; 10:10; 11:45; 13:40; 14:40; 16:00; 17:15; 19:45; 21:00 y 21:25 horas.
SAN ILDEFONSO: 7:20; 8:00; 8:30; 9:30; 11:00; 12:10; 14:00; 15:30; 16:30; 17:15; 18:00; 19:30; 21:00 y 22:00 horas.
SANTA MARIA DE NIEVA: 8:20; 10:20; 15:25 y 16:30 horas.
SANTIUSTE DE SAN JUAN BTA: 7:45; 10:00 y 15:00 h.
TIZNEROS: 9:15 horas (Sólo Jueves)
TORRECABALLEROS: 7:15; 8:00; 9:10; 10:00; 11:35; 13:30; 15.50; 17:05; 19:35 y 20:50 horas.
TUREGANO: 8:10; 9:40; 10:20; 15:10 y 18:20 h.
VALSECA: 9:15 horas (Lunes, Jueves y Viernes)
VALSAÍN: 7:50: 8:15; 9:15; 12:00; 15:15; 16:15; 17;00; 17;45; 19:15; 20:45 horas.

SÁBADOS LABORABLES

ABADES: 10:50 horas.
AREVALO: 7:15 horas.
AYLLON: 9:00 horas.
BERNARDOS: 9:20 horas.
BOCEGUILLAS: 7:00 horas.
COCA: 8:00 horas.
FUENTESAUCO: 8:30 horas.
LABAJOS: 7:40 y 10:15 horas.
NAVA DE LA ASUNCION: 8:10 y 9:00 horas.
NAVAS DE ORO: 9:05 horas.
PALAZUELOS: 10:15; 16:15; 18:45 y 23:15 horas.
PRADENA: 9:45 horas.
RIAZA: 9:15 horas.
SACRAMENIA: 8:00 horas.
SAN CRISTOBAL DE SEGOVIA: 10:10; 12:40; 16:10; 18:40 y 23:10 horas.
SANTA MARIA DE NIEVA: 8:20 y 9:30 horas.
SAN ILDEFONSO: 7,20; 8,00; 8:30; 9:30; 11,00; 12:10; 14,00; 15,30; 16:30; 17,15; 18,00; 19:30; 21,00; 22,00.
TORRECABALLEROS: 8:00; 10:00; 12:30; 16.00; 18:30 y 23:00 horas.
VALSAÍN: 7:50; 8:15; 9:15; 12:00; 15:15; 16:15; 17:45; 19;15; 20:45 horas.

DOMINGOS Y FESTIVOS

ABADES: 16:20 horas.
AYLLON: 16:30 horas.
COCA: 16:45 horas.
FUENTESAUCO: 17:55 horas.
LABAJOS: 15:45 horas.
NAVA DE LA ASUNCION: 16:50 horas.
NAVAFRIA: 17:45 horas (por el cruce)
NAVAS DE ORO: 16:40 horas.
NARROS DE CUELLAR: 16:30 horas.
PALAZUELOS: 12:15; 16:15; 20:15horas.
RIAZA: 16:45 horas.
SACRAMENIA: 17:30 horas.
SAN ILDEFONSO: 11,00; 12:10; 15:30; 16:30; 18:00; 19:30; 21:00; 22:00 horas.
SAN CRISTOBAL DE SEGOVIA: 12:10; 16:10; 20:00 horas.
SANTA MARIA DE NIEVA: 17:00 horas.
TORRECABALLEROS: 12:00 y 16:00 horas.
VALSAÍN: 10:50; 15:15; 16:15; 17:45; 19:15; 20:45.

ADVERTENCIA: Esta Redacción no se hace responsable de que las empresas concesionarias de las distintas líneas de autobuses puedan introducir cambios en los horarios de las mismas sin comunicárselo antes a este medio de comunicación

EL SEÑOR

D. Mariano Marinero Gozalo

(Pola)

Ha descansado en la paz del Señor en Valladolid
el día 18 de mayo de 2009

A los 87 años de edad

Habiendo recibido los Santos Sacramentos y la Bendición de Su Santidad

D. E. P.

Sus hijos, Mariano, Julia y Jesús; hijos políticos, Andrea de la Calle y Cristina Salido; hermanos, Leandra (†), Marcos (†), Telefora, Elías (†), Matías (†), Fermín (†) y Jesús (†); nietos, Luis Mariano, Julia Isabel, Elisa, Mariano, Yolanda, Luis Ángel y Tomás; biznietos, Claudia e Iván; hermanos políticos, sobrinos, primos y demás familia,

Ruegan una oración por su alma

El funeral por el eterno descanso de su alma tendrá lugar hoy día 19, a las 17:00 horas de la tarde, en la iglesia parroquial de San Andrés; acto seguido, el cadáver recibirá cristiana sepultura en el cementerio de Cuéllar.

CASA DOLIENTE: TANATORIO MUNICIPAL DE CUÉLLAR

AGENCIA FUNERARIA SANTA TERESA & LA PURÍSIMA

(3)

AUTOBUSES ENTRE SEGOVIA, ÁVILA Y SALAMANCA

Segovia - Ávila
Lunes a viernes
7:30 - 10:30 - 14:00 - 16:30- 20:00
Sábados, domingos y festivos
9:00 - 18:00
Domingos y festivos
20:30
Ávila - Segovia
Lunes a viernes
6:15 - 8:15 - 12:45 - 15:15 - 19:00
Sábados, domingos y festivos
10:15 - 19:15

Segovia - Ávila - Salamanca				
	Lunes a viernes laborables	Lunes a viernes laborables	Sábados, domingo y festivos	Sábados, domingo y festivos
Segovia	7:45	14:00	9:00	18:00
Llegada a Ávila	8:45	15:00	10:00	19:00
Salida de Ávila	9:00	15:15	10:15	19:15
Peñaranda de Bracamonte	9:55	16:10	11:10	20:10
Salamanca	10:30	16:45	11:45	20:45
Salamanca - Ávila - Segovia				
	Lunes a viernes laborables	Lunes a viernes laborables	Sábados, domingo y festivos	Sábados, domingo y festivos
Salamanca	6:30	13:15	8:30	17:30
Peñaranda de Bracamonte	7:05	13:50	9:05	18:05
Llegada a Ávila	8:00	14:45	10:00	19:00
Salida de Ávila	8:15	15:00	10:15	19:15
Segovia	9:15	16:00	11:15	20:15

Servicio combinado Autores - La Sepulvedana.
Estos horarios tienen carácter informativo pudiendo sufrir alteraciones

AUTOBUSES ENTRE SEGOVIA Y VALLADOLID

Segovia - Cuéllar - Valladolid			Valladolid - Cuéllar - Segovia		
De lunes a viernes					
R D 5:55	6:45	8:05	D S 6:00	6:35	7:45
6:45	7:45	8:40	6:45	7:35	8:35
* 7:45	8:45	9:40	* 7:45	8:35	9:45
9:00	9:55	10:50	9:00	9:50	10:50
D 9:00	9:40	10:30	D 9:00	9:40	10:30
# 11:00	11:55	12:50	# 11:00	11:50	12:50
12:00	12:55	13:50	12:00	12:50	13:50
* # 13:00	13:55	14:50	# * 13:00	13:50	14:50
14:00	14:55	16:00	14:00	14:50	15:50
15:00	15:55	16:50	15:00	15:50	16:50
D 15:00	15:40	16:30	D 15:00	15:40	16:30
16:00	16:40	17:30	16:00	16:40	17:30
17:00	17:55	18:50	17:00	17:50	18:50
D 17:00	-	18:30	D 17:00	-	18:30
18:00	18:55	19:50	18:00	18:50	19:50
# 19:00	19:55	20:50	# 19:00	19:50	20:50
+ * 20:00	20:55	21:50	/ # 20:00	20:50	21:50
# 21:00	21:55	22:50	# 21:00	21:50	22:50
Sábados					
6:45	7:45	8:40	6:45	7:35	8:35
* 9:00	9:55	10:50	* 9:00	9:50	10:50
11:00	11:55	12:50	11:00	11:50	12:50
* 13:00	13:55	14:50	* 13.00	13:50	14:50
15:00	15:55	16:50	15:00	15:50	16:50
* 17:00	17:55	18:50	* 17:00	17:50	18:50
19:00	19:55	20:50	19:00	19:50	20:50
21:00	21:55	22:50	21:00	21:50	22:50
Domingo y festivos					
-	8:00	8:50	* 9:00	9:50	10:50
* 9:00	9.55	10:50	11:00	11:50	12:50
11:00	11:55	12:50	* 13:00	13:50	14:50
* 13:00	13:55	14:50	* 17:00	17:50	18:50
L	16:00	16:50	19:00	19.50	20:50
* 17:00	17:55	18:50	L 20:00	-	21:30
19:00	19:55	20.50	21:00	21:50	22:50
21:00	21:55	22:50	23:00	23:50	-

R: Recorrido Campus #: Ruta y directo *: Pasan por El Henar y Santiago del Arroyo
+: Julio y agosto solo hasta Navalmanzano /: Julio y agosto sólo hasta Arrabal
D: Directos lectivos de octubre a junio S: Sólo en Cuellar - Navalmanzano y Carbonero
L: Sólo días lectivos de octubre a junio * Pasan por El Henar

TRENES ENTRE SEGOVIA Y MADRID (ANTIGUA ESTACIÓN)

SEGOVIA - MADRID

ESTACIONES	L - V (A partir 12 enero)	17122 L - V (1)	17126 DIARIO	17128 DIARIO	17130 DIARIO	17132 DIARIO (2)	17134 DIARIO (3)	17136 L - V (1)
Segovia	6:20	7:55	10:55	12:55	14:55	16:50	18:55	20:55
Navas de Riofrío		8:04	11:03	13:03	15:04	-	19:04	21:02
Ortigosa del Monte		8:08	11:07	13:07	-	-	19:07	21:05
Otero Herreros		8:12	11:13	13:13	15:11	-	19:11	21:10
Los ángeles San Rafael		8:15	11:16	13:16	15:14	17:10	19:14	21:13
El Espinar		8:21	11:20	13:20	15:18	17:14	19:18	21:18
San Rafael		8:24	11:23	13:23	15:21	17:17	19:21	21:21
Tablada		-	11:29	-	-	17:24	-	-
Cercedilla	7:05	8:37	11:35	13:35	15:33	17:35	19:33	21:35
Villalba de Guadarrama		9:00	11:58	13:58	15:58	17:58	20:00	21:58
Madrid - Chamartín		9:38	12:37	14:37	16:37	18:37	20:37	22:36
Madrid - Nuevos Ministerios		9:43	12:42	14:42	16:42	18:42	20:42	22:41
Madrid - Recoletos		9:47	12:46	14:46	16:46	18:46	20:46	22:45
Madrid - Atocha		9:51	12:50	14:50	16:50	18:50	20:50	22:49

1. No circula el 8/12/08. 2. Efectúa parada en Ortigosa del Monte (17:01 h.) y Gudillos (17:20 h.) los sábados, domingo y festivos. Efectúa parada en Navas de Riofrío (16:58 h.) domingo, festivos y 6/12/08. 3. Efectúa parada en Gudillos (19:24 h.) y Tablada (19:28 h.) los sábados, domingos y festivos.

MADRID - SEGOVIA

ESTACIONES	L - V (A partir 12 enero)	17121 L - V (1)	17125 DIARIO (2)	17127 DIARIO	17129 DIARIO	17133 DIARIO (3)	17135 DIARIO	17137 L - V (1)
Madrid - Atocha		7:33	10:01	12:02	14:01	16:02	18:02	20:02
Madrid - Recoletos		7:36	10:04	12:05	14:04	16:05	18:05	20:05
Madrid - Nuevos Ministerios		7:40	10:08	12:09	14:08	16:09	18:09	20:09
Madrid - Chamartín		7:47	10:16	12:16	14:15	16:16	18:16	20:16
Villalba de Guadarrama		8:30	10:57	12:57	14:57	16:57	18:57	20:57
Cercedilla	7:05	8:58	11:21	13:21	15:20	17:21	19:22	21:23
Tablada		-	11:26	-	-	-	19:27	-
San Rafael		9:08	11:36	13:36	15:34	17:31	19:35	21:43
El Espinar		9:11	11:40	13:39	15:37	17:34	19:38	21:46
Los Ángeles San Rafael		9:16	11:45	13:44	15:42	17:38	19:43	21:51
Otero Herreros		9:19	11:48	13:47	15:45	-	19:46	21:54
Ortigosa del Monte		9:23	11:53	-	15:50	-	19:50	21:59
Navas de Riofrío		9:26	11:56	13:54	15:54	17:48	19:54	22:03
Segovia	7:50	9:35	12:04	14:02	16:03	17:57	20:03	22:13

1. No circula el 8/12/08
2. Efectúa parada en Gudillos (11:34 h.) los sábados, domingo y festivos.
3. Efectúa parada en Ortigosa del Monte (17:45 h.) los sábados, domingos y festivos.

FUNERARIA SANTO CRISTO DE LA PEÑA
PENSANDO EN LOS MOMENTOS MÁS DIFÍCILES
Tanatorios en: CUÉLLAR Telfs. 921 14 22 94 - 921 14 30 88
AGUILAFUENTE Telf. 921 57 23 04. Fax 921 57 20 60

AGENCIA FUNERARIA SANTA TERESA
TANATORIO SEGOVIANO SAN JUAN DE LA CRUZ
DELEGACIONES EN TODA LA PROVINCIA
TANATORIOS EN:
SEGOVIA
NAVA DE LA ASUNCIÓN RIAZA
SANCHONUÑO CANTIMPALOS
PRÁDENA CARBONERO EL MAYOR
LA GRANJA DE SAN ILDEFONSO
ATENCIÓN PERMANENTE 24 HORAS
☎ 902 02 23 24
TELÉFONOS
921 43 00 28 - 921 42 58 10

EL ADELANTADO DE SEGOVIA

Informa:

Que existe la posibilidad de publicar las esquelas con la imagen del fallecido/a. Puede solicitar este servicio en la empresa funeraria facilitando la imagen previa firma de autorización para su publicación. Esta práctica es habitual en otras provincias y facilita el reconocimiento de los fallecidos al igual que la inclusión de apodos, lugares de trabajo o distinciones públicas.

Gana 2 entradas para asistir a la película que desees en las Salas de Cinebox, Luz de Castilla

CINEBOX GRUPO ÁBACO

envia **cinebox** al **7788**

Fecha sorteo: martes 26 de mayo, a partir de las 12 horas.
Número total entradas en sorteo: 10

A los agraciados se les comunicará por teléfono o a través de un mensaje SMS.Coste del mensaje 0,90 € (+ IVA).

CARTELERA DE CINE

CINEBOX GRUPO ÁBACO

Telf. 921 44 80 68
Día espectador: JUEVES
pagina web: www.cinebox.es

17 Otra vez

Todos los días: 18.05
Sábados y domingo: 16.05

NO RECOMENDADA PARA MENORES DE 7 AÑOS
Una noche de tormenta, Mike ve al que fuera bedel de su instituto subido encima de la valla de un puente mirando al río. Mike detiene su coche con intención de evitar que el hombre se tire, pero cuando llega a la altura del bedel, éste ha desaparecido y Mike cae irremediablemente al río. Cuando a la mañana siguiente Mike llega a casa de su amigo Ned se da cuenta de que no es el mismo Mike vendedor de medicamentos sino Mike O'Donnell, el adolescente de 17 años...

The international: Dinero en la sombra

Todos los días: 20.00, 22.25
Viernes y Sábados: 0.50

NO RECOMENDADA PARA MENORES DE 13 AÑOS
La cinta reúne a un agente de la Interpol (Clive Owen) y a una ayudante (Naomi Watts) del fiscal de Manhattan, quienes intentarán desmantelar un grave caso de corrupción que afecta a una de las entidades bancarias más poderosas. Sacando a la luz las actividades ilegales del banco, y siguiendo la pista del dinero desde Berlín hasta Milán, de Nueva York a Estambul, la tenacidad de la pareja terminará poniendo sus vidas en peligro.

Fighting - Puños de asfalto

Todos los días: 18.10, 20.15, 22.20
Viernes y Sábados: 0.30
Sábados y domingo: 16.10

NO RECOMENDADA PARA MENORES DE 18 AÑOS
Shawn MacArthur se ha trasladado a Nueva York sin nada. Apenas consigue sobrevivir vendiendo ropa y objetos falsificados en la calle, pero su suerte cambia cuando el timador Harvey Boarden descubre que tiene un talento natural para la lucha callejera. Harvey le ofrece a Shawn asociarse para sacar un buen dinero, y los dos acaban uniéndose.

Hanna Montana

Todos los días: 18.00, 20.05, 22.20
Viernes y Sábados: 0.40
Sábados y domingo: 16.00

RECOMENDADA PARA TODOS LOS PÚBLICOS
Miley Stewart (Miley Cyrus) se las arregla como puede para compaginar el colegio, sus amigos y su vida secreta como estrella del pop; pero su enorme popularidad amenaza con invadir toda su vida y ella parece aceptarlo gustosa. Así que su padre decide llevarla a Crowley Corners, en Tennessee, para darle una dosis de realidad. Allí comienza una aventura llena de diversión, risas y romance que ni la propia Hannah Montana podría imaginar.

Ángeles y Demonios

Todos los días: 19.00, 22.00
Viernes y Sábados: 0.50
Sábados y domingo: 16.00

NO RECOMENDADA PARA MENORES DE 13 AÑOS
A medida que el experto profesor en temas religiosos de la Universidad de Harvard, Robert Langdom, comienza a descubrir evidencias del resurgimiento de una secreta y antigua hermandad conocida como los Illuminati -la organización clandestina más poderosa de la Historia-, comienza a comprender también que deberá enfrentarse a la mortífera amenaza que suponen para su enemigo más ferviente: la Iglesia Católica.

Ángeles y Demonios

Todos los días: 19.45, 22.30
Sábados y domingo: 17.00

NO RECOMENDADA PARA MENORES DE 13 AÑOS
A medida que el experto profesor en temas religiosos de la Universidad de Harvard, Robert Langdom, comienza a descubrir evidencias del resurgimiento de una secreta y antigua hermandad conocida como los Illuminati -la organización clandestina más poderosa de la Historia-, comienza a comprender también que deberá enfrentarse a la mortífera amenaza que suponen para su enemigo más ferviente: la Iglesia Católica.

X-Men orígenes

Todos los días: 18.00, 20.15, 22.30
Viernes y Sábados: 0.50
Sábados y domingo: 15.50

NO RECOMENDADA PARA MENORES DE 7 AÑOS
Precuela de la película X-Men. Situada 17 años antes, narra los inicios del arma X y la forma en la que Lobezno se convirtió en mutante. Logan (Hugh Jackman), convertido en un mutante que se hace llamar Lobezno, y que es capaz de sacar unas afiladas garras y de una fuerza y agilidad sobrehumana, ultima su venganza contra Victor Creed (Liev Schreiber), culpable de la muerte de su novia. Mientras tanto, otros mutantes se acogen al programa X para unir sus fuerzas.

Fuga de cerebros

Todos los días: 17.55, 20.05, 22.15
Viernes y Sábados: 0.25
Sábados y domingo: 15.50

NO RECOMENDADA PARA MENORES DE 18 AÑOS
En un humilde instituto de barrio estudia Emilio (Mario Casas), un chico tímido y con una media de cinco, que lleva toda su vida enamorado en secreto de Natalia (Amaia Salamanca), la chica guapa y lista de la clase. Cuando el último día de curso, por fin se decide a declararse, a Natalia le conceden una beca para estudiar Medicina en Oxford. Todo parece perdido para Emilio, pero sus colegas marginados del Instituto no están dispuestos a rendirse....

Star Trek (2009)

Todos los días: 19.15, 22.00
Viernes y Sábados: 0.45
Sábados y domingo: 16.15

NO RECOMENDADA PARA MENORES DE 13 AÑOS
Del director J.J. Abrams ("Misión: Imposible III," "Perdidos" y "Alias") y de los guionistas Roberto Orci & Alex Kurtzman ("TRANSFORMERS," "MI: III") asistimos a una nueva visión de la mayor aventura espacial de todos los tiempos, "Star Trek", con una nueva y joven tripulación intrépida y valiente, capaz de embarcarse en una aventura donde nunca nadie se había atrevido a entrar.

ARTESIETE SEGOVIA 7 salas — C/ Dámaso Alonso, 54 — NUEVA SEGOVIA — Tel. 921 432 128

Ángeles y Demonios

De lunes a jueves :18:45 - 21:30
Viernes : 18:45 - 21:30 - 24:15
Sábado: 16:00 - 18:45 - 21:30 - 24:15
Domingo: 16:00 - 18:45 - 21:30

NO RECOMENDADA PARA MENORES DE 13 AÑOS
A medida que el experto profesor en temas religiosos de la Universidad de Harvard, Robert Langdom, comienza a descubrir evidencias del resurgimiento de una secreta y antigua hermandad conocida como los Illuminati -la organización clandestina más poderosa de la Historia-, comienza a comprender también que deberá enfrentarse a la mortífera amenaza que suponen para su enemigo más ferviente: la Iglesia Católica.

Hanna Montana

De lunes a jueves: 18:15 - 20:15 - 22:15
Viernes: 18:15 - 20:15 - 22:15 - 24:15
Sábado: 16:15 - 18:15 - 20:15 - 22:15 - 24:15
Domingo: 16:15 - 18:15 - 20:15 - 22:15

RECOMENDADA PARA TODOS LOS PÚBLICOS
Miley Stewart (Miley Cyrus) se las arregla como puede para compaginar el colegio, sus amigos y su vida secreta como estrella del pop; pero su enorme popularidad amenaza con invadir toda su vida y ella parece aceptarlo gustosa. Así que su padre decide llevarla a Crowley Corners, en Tennessee, para darle una dosis de realidad. Allí comienza una aventura llena de diversión, risas y romance que ni la propia Hannah Montana podría imaginar.

X-Men orígenes: Lobezno

De lunes a jueves: 18:05 - 20:15 - 22:30
Viernes: 18:05 - 20:15 - 22:30 - 24:30
Sábado: 16:00 - 18:05 - 20:15 - 22:30 - 24:30
Domingo: 16:00 - 18:05 - 20:15 - 22:30

NO RECOMENDADA PARA MENORES DE 13 AÑOS
Precuela de la película X-Men. Situada 17 años antes, narra los inicios del arma X y la forma en la que Lobezno se convirtió en mutante. Logan (Hugh Jackman), convertido en un mutante que se hace llamar Lobezno, y que es capaz de sacar unas afiladas garras y de una fuerza y agilidad sobrehumana, ultima su venganza contra Victor Creed (Liev Schreiber), culpable de la muerte de su novia. Mientras tanto, otros mutantes se acogen al programa X para unir sus fuerzas.

17 Otra vez

De lunes a jueves: 18:10
Viernes: 18:10
Sábado y domingo: 16:10

NO RECOMENDADA PARA MENORES DE 7 AÑOS
Una noche de tormenta, Mike ve al que fuera bedel de su instituto subido encima de la valla de un puente mirando al río. Mike detiene su coche con intención de evitar que el hombre se tire, pero cuando llega a la altura del bedel, éste ha desaparecido y Mike cae irremediablemente al río. Cuando a la mañana siguiente Mike llega a casa de su amigo Ned se da cuenta de que no es el mismo Mike vendedor de medicamentos sino Mike O'Donnell, el adolescente de 17 años...

La Reina Victoria

De lunes a jueves: 20:20 - 22:20
Viernes: 20:20 - 22:20 - 24:20
Sábado: 18:20 - 20:20 - 22:20 - 24:20
Domingo: 18:20 - 20:20 - 22:20

RECOMENDADA PARA TODOS LOS PÚBLICOS
Inglaterra, 1837. Victoria de tan solo 17 años de edad es la más firme aspirante al trono inglés. Durante su lucha por la corona, conoce a su apuesto primo Alberto del que rápidamente se enamora. Tras un infructuoso comienzo, juntos vivirán los turbulentos años iniciales de reinado y su legendario romance y posterior matrimonio.

Ángeles y Demonios

De lunes a jueves: 19:45 - 22:30
Viernes: 19:45 - 22:30
Sábado: 17:00 - 19:45 - 22:30
Domingo: 17:00 - 19:45 - 22:30

NO RECOMENDADA PARA MENORES DE 13 AÑOS
A medida que el experto profesor en temas religiosos de la Universidad de Harvard, Robert Langdom, comienza a descubrir evidencias del resurgimiento de una secreta y antigua hermandad conocida como los Illuminati -la organización clandestina más poderosa de la Historia-, comienza a comprender también que deberá enfrentarse a la mortífera amenaza que suponen para su enemigo más ferviente: la Iglesia Católica.

Nunca es tarde para enamorarse

De lunes a jueves : 18:10 - 20:10 - 22:10
Viernes: 18:10 - 20:10 - 22:10 - 24:10
Sábado: 16:10 - 18:10 - 20:10 - 22:10 - 24:10
Domingo: 16:10 - 18:10 - 20:10 - 22:10

RECOMENDADA PARA TODOS LOS PÚBLICOS
Un hombre (Dustin Hoffman) y una mujer (Emma Thompson) se encuentran de manera fortuita en la Londres y, desde entonces, sus vidas se transforman drásticamente. Él es un neoyorquino que malvive con los ingresos que le genera su trabajo como creador de eslóganes publicitarios. Su rutina termina cuando la conoce a ella en la boda de su hija.

Star Trek (2009)

De lunes a jueves: 19:00 - 21:30
Viernes: 19:00 - 21:30 - 24:00
Sábado: 16:30 - 19:00 - 21:30 - 24:00
Domingo: 16:30 - 19:00 - 21:30

NO RECOMENDADA PARA MENORES DE 13 AÑOS
Del director J.J. Abrams ("Misión: Imposible III," "Perdidos" y "Alias") y de los guionistas Roberto Orci & Alex Kurtzman ("TRANSFORMERS," "MI: III") asistimos a una nueva visión de la mayor aventura espacial de todos los tiempos, "Star Trek", con una nueva y joven tripulación intrépida y valiente, capaz de embarcarse en una aventura donde nunca nadie se había atrevido a entrar.

CINE-CLUB STUDIO XXVI CURSO 2008/2009

Programación principal

22-may	Antes que el diablo sepa que has muerto	S. Lumet
29-may	Aliento	K. Ki-Duk

Sesiones solo socios todo el año: 18:00 - 20:30 - 23:00 horas. Magisterio

Ciclos "Estrenos nacionales"

21-may	Ruido	M. Bertalmío
28-may	Lo mejor de mi	R. Aguilar

Proyecciones en San Ildefonso

23-may	Antes que el diablo sepa que has muerto	S. Lumet

Socios CINE.CLUB gratis enseñando el carnet no picado de esta sección. Socios Canónigos 1 €, resto público 2 €.

Ciclo Nuevos Segovianos

03-jun	Que tan lejos	T. Hermida
04-jun	www	F. Bensaïdi

ganadores sorteos**sms** adelantado

Caja Segovia - Inter Movistar

Pabellón "Pedro Delgado" Sábado 16 de mayo.

- Tomás Vega Calle
- Mª Elena Yagüe
- Félix Pérez González
- José Luis Piedra Fernández
- Ángel Alberto Martín Madrona
- Enrique Torres Benedé
- Miguel A. Municio Casado

ANUNCIOS BREVES

921 46 12 12

EL ADELANTADO
C/ Morillo, 7. 40002 Segovia
publicidad@eladelantado.com
De lunes a viernes de 9 a 14 horas y de 17 a 19 horas
POR TELÉFONO 921 46 12 12

De lunes a viernes de 9 a 14 horas y de 17 a 19 horas
POR AGENCIAS DE PUBLICIDAD
Contacte con su agencia de publicidad habitual para gestionar sus anuncios breves.

TARIFA BREVES: Cada palabra 0,45 € + 16 % IVA *mínimo diez palabras*
TARIFA 1/2 MÓDULO: *(22 X 45 mm)*: **10,00 € + 16 % IVA**

TRABAJO

SE NECESITA personal para manejo y mantenimiento de maquinas envasadoras; 25-45 años: IMPRESCINDIBLE Experiencia en mantenimientos. 639102210.

SE NECESITA limpiadora para bar. 921429912.

PERSONAL DE Limpieza/ mantenimiento. Varios sectores. Alta remuneración. 635876212/ 692564658.

TECNICO EN educación infantil: te formamos para que te dediques a lo que te gusta. Después podrás trabajar en escuelas infantiles, guarderías, comedores. Prepárate con nosotros, prácticas y bolsa de empleo garantizada. Infórmate 900500011 Llamada gratuita.

¿TE GUSTA la decoración? Hazte decorador de escaparates y podrás trabajar en grandes tiendas de moda, centros comerciales, interiorismo. Una salida profesional en auge. Te ayudamos a conseguirlo. Infórmate 900500011

PUESTOS VACANTES en el sector turístico como Recepcionista de Hotel. Te preparamos para que consigas tu trabajo en poco tiempo sin experiencia previa. Bolsa de empleo y prácticas. Llámanos gratis: 900500011

¿QUIERES SER secretaria/o médica/o? Incorpórate en poco tiempo como profesional en un centro médico. Haz con nosotros el curso preparatorio para trabajar en una profesión en auge. Infórmate 900100180

TRABAJA EN el sector sanitario: Prepárate como Ayudante Especialista en Enfermería. Demanda continua de profesionales. Curso con prácticas y bolsa de trabajo. Información 900100180

AUXILIAR ADMINISTRATIVO/A. Aprende con nosotros y accede rápidamente a un puesto de trabajo. Curso con prácticas y bolsa de trabajo. Infórmate 900100180. Llamada gratuita.

GUARDERÍAS Y escuelas infantiles precisan personal. Hazte Técnico de Educación Infantil. Sin requisitos previos. Prácticas y bolsa de empleo. 900500011 llamada gratuita.

TE FORMAMOS para que puedas trabajar como Azafata de Congresos y Relaciones Públicas. Preparación exclusiva y Bolsa de Trabajo Garantizada. Infórmate 900200202 llamada gratuita.

DECORADOR/A DE escaparates: te preparamos con el mejor sistema de mercado. Profesión en auge. Prácticas y bolsa de empleo exclusiva. Información 900100180, llamada gratuita.

VISITADOR/A MÉDICO/A: Gran demanda de profesionales. Altos salarios. Haz con nosotros el curso preparatorio y encuentra tu trabajo rápidamente. Información 900100180 Llamada gratuita.

ATENCIÓN JÓVENES! Fórmate en el Sector de la Energía Solar y Eólica. Preparación intensiva y Bolsa de Trabajo Garantizada. Hay mucho trabajo esperando. Infórmate gratis 900172172

¿QUIERES TRABAJAR? Fórmate en Mantenimiento Industrial y domina los campos de la mecánica, hidráulica, neumática. No necesaria experiencia previa. Infórmate gratis: 900253545

ASEGURA TU futuro y prepárate como Técnico en Mantenimiento y Reparación de Ordenadores. Prácticas y Bolsa de Empleo exclusiva. Sin requisitos previos. Infórmate gratis: 900172172

MANTENIMIENTO INDUSTRIAL: Miles de ofertas de trabajo te esperan. Te preparamos para que seas un experto/a indispensable para cualquier empresa. Sin requisitos previos. Llamada gratuita: 900172172

GRAN DEMANDA laboral. Comienza a prepararte ya y trabaja como Técnico en Energía Solar y Eólica. Bolsa de trabajo garantizada, buenos sueldos. Uno de los sectores donde no afecta la crisis. Infórmate, te preparamos para conseguirlo. 900172172 llamada gratuita.

MANTENIMIENTO Y Reparación de Ordenadores: formación especializada para que puedas trabajar en un sector en constante crecimiento. Infórmate cuanto antes, ya estás perdiendo tiempo. Llama al 900172172

PREPÁRATE Y Trabaja como Electricista: Sácate YA con nuestro sistema el Carnet de Instalador Electricista. Podrás firmar los boletines y ganarte la vida en este sector. Información gratuita: 900172172

AHORA GANE 1500 trabajando manualidades en casa. Envían material. 902933604

NECESITAMOS PERSONAL para animación infantil en centros lúdicos. 905445658.

INGRESOS EXTRAS. Tiempo parcial o completo. Formación a cargo de la empresa. Teléfono 638073639.

GANA DINERO en casa. Doblar folletos, otros. Manual, infórmate. 666497493.

SU PROPIA empresa desde 90 euros/mes. Altos ingresos garantizados local opcional. Sector en auge. Solicite dossier información 692175236.

ALQUILERES

SE ALQUILA bar C/ Conde Sepúlveda (Segovia) 150 m². 667565642.

PRECIOSO ESTUDIO recién reformado. Amueblado. Cocina equipada independiente. Armarios empotrados, Gran terraza con vistas al acueducto. Edificio antiguo con encanto. Garaje opcional en el edificio. 60 m². Calefacción y agua caliente individual por gas natural. 550 euros/mes. 609044211. Calle San Francisco - Zona Acueducto.

VENTAS

ADOSADO NUEVA Segovia. 240 m² de vivienda. 146 m² de parcela. 2 plazas de garaje. Chimenea. 360000 €. 619971844.

OPORTUNIDAD. VENDO duplex a estrenar. Casco antiguo. 380000 €. 699966433.

SUPEROFERTA
SE VENDE PISO EN SAN LORENZO
2 dormitorios. 1 baño. Planta baja
50 metros.**88.000**
Reformado totalmente
637 92 56 84

RELAX

ABSOLUTA DISCRECION. Máxima seriedad. Deliciosa compañia. Señoritas. Renovacion continua. Trato esmerado. 651060675. También salidas.

SUPER NOVEDAD asiáticas 22, 24 años. Guapísimas, cariñosas. Completo. 627276247.

RECIEN DIVORCIADA. Atractiva. Rica. Busco sexo. Pago bien. 617167070

CASADA CON anciano. Necesito sexo desenfrenado. No cobro. 905445027

CHICA LATINA 24 horas. 617085172.

MEXICANA PRIMERA vez. Jovencita, 130 pecho, ojos verdes. Guapísima. 634695738.

BUSCAMOS HOMBRES para encuentros sexuales con mujeres bien situadas. 608990464.

EXPLOSIVA, MORENAZA, cuerpazo, 140 pecho, culito respingón. Completísima, viciosa. Dispuesta a enseñarte todo el sabor brasileño. 617748189.

TRAVESTI BIBIANA, mulata canadiense. 24 centímetros reales. 120 pecho, besucona. Ven y nos correremos juntos. 687093655.

CONTACTOS

MADURITA. ADINERADA. Sexo esporádico. Sin límites. Te recojo. Gratifico. 630749696

AGENCIA BUSCA hombres para sexo con señoras. Altos ingresos. 902501996

TRASPASOS

TRASPASO TINTORERIA Segovia. Financiamiento directo. Oportunidad única. Tel. 646262810. 916560950.

NOTA: El Adelantado de Segovia no se responsabiliza de la veracidad de las ofertas y anuncios de la Sección de Anuncios Breves.

AYUNTAMIENTO DE SEGOVIA — Vías y Obras

NOTA INFORMATIVA

Se comunica al público en general que con motivo de desmontaje de grúa, se va a proceder al corte de tráfico rodado de la C/Sargento Provisional con C/Caño Grande, el día 19 de mayo del año en curso,a partir de las 9:00 horas.

Rogamos disculpen las molestias.

Segovia, a 18 de mayo de 2009
EL ALCALDE,
POR DELEGACIÓN
EL CONCEJAL-DELEGADO DE URBANISMO

Ayuntamiento de
CASLA
(SEGOVIA)

ANUNCIO DE AUTORIZACIÓN DE USO EXCEPCIONAL EN SUELO RÚSTICO

Por este Ayuntamiento se está tramitando autorización de uso excepcional y la correspondiente licencia urbanística para la **construcción de una nave para depósito y almacenamiento en la parcela situada en la Calle Azas, Parcela 546 del municipio de Casla (Segovia) solicitada por Don Francisco Heras Gil.**

De conformidad con los artículos 23 y 25 de la Ley 5/1999, de 8 de abril, de Urbanismo de Castilla y León, y con los artículos 293.4 y 307.3 del Decreto 22/2004, de 29 de enero, por el que se aprueba el Reglamento de Urbanismo de Castilla y León, el expediente queda sometido a información pública por plazo de veinte días, a contar desde el día siguiente al de publicación del presente anuncio en el Boletín Oficial de Castilla y León, a efectos de que se formulen cuantas observaciones y alegaciones se estimen convenientes.

Durante dicho plazo el expediente podrá ser examinado en las dependencias municipales.

En Casla a 11 de mayo de 2009.
EL ALCALDE. Fdo.: *Jesús María Sanz Martín*

EL SERVICIO NÚMERO 1 DE RELACIONES PERSONALES — DISPONIBLE 24H

Línea de Amig@s

Y también en la web
http://adelantado-sg.encuentros.net

SERVICIO VERIFICADO ANTE NOTARIO

ANÚNCIATE GRATIS **902 887 421**

- ESCUCHA Y CONTESTA
- RECOGE RESPUESTAS
- HABLA EN DIRECTO

806 404 623
Precio máximo: Red Fija 1,16 euros/minuto.
Red Móvil 1,51 euros/minuto. IVA incluido. Mayores de 18 años.
ATS S.A - Apdo. de Correos 18070 - Madrid 28080

CHICA busca CHICO

Ana. Busco persona educada, respetuosa y sincera. Segovia. **Buzón: 452045 SMS**

Chica de Ávila, divorciada, con 2 hijos mayores, gordita, busca amigo especial, sincero y cariñoso. Ávila. **Buzón: 613833 SMS**

Lali, 20 años, divertida. Me gusta ir al cine. Deseo conocer gente de mi ciudad, para compartir momentos agradables, salir. Ávila. **Buzón: 976201 SMS**

Busco chico en principio para amistad y compartir los ratos libres. Yo, mujer divorciada, trabajadora, sintiéndose sola, gustando playa. **Buzón: 616534 SMS**

Chica simpática, cariñosa, muy detallista, gustando salir, pasear, discoteca, desea conocer un chico simpático, detallista, cariñoso, fiel. Madrid. **Buzón: 616506 SMS**

Neka, 31 años, morena, ni delgada ni gorda, complexión atlética, no fumadora. Me gusta deporte, salir. Busco chico no fumador. **Buzón: 615316 SMS**

Deseo conocer compañero para seguir con la ilusión de la vida, el amor, el futuro, para relación duradera. Madrid capital. **Buzón: 237414 SMS**

Dori, 56 años, divorciada. Me gusta la playa, pasear, deportes. Busco persona sincera. **Buzón: 459818 SMS**

Chica de 33 años, divorciada hace 6 años, desea conocer hombre que la mime, sin mentiras ni engaños. **Buzón: 616491 SMS**

Carmen, viuda, atractiva. Me gustaría conocer hombre mismo gustos, como viajar, pasear por la naturaleza, cine, teatro, baile, música. Madrid. **Buzón: 616471 SMS**

Carmen, viuda. Me gusta viajar, pasear, naturaleza, baile, música, cine, teatro. Deseo conocer hombre afín, mismos gustos, para amarnos. Madrid. **Buzón: 616470 SMS**

Verónica, 28 años, de Madrid, estable, 1 hijo 8 años. Me gustaría conocer persona agradable, estable, responsable. Madrid. **Buzón: 615284 SMS**

Busco un chico inteligente, guapo, fino, con clase y muy divertido. **Buzón: 661836 SMS**

Emilia, alegre, con sentido de humor. Me gusta cine, viajes, lectura, teatro. Busco persona con similares aficiones. Madrid. **Buzón: 973517 SMS**

Mujer de 55 años, divorciada, alegre, busca chico entre 55-59 años, alegre, divertido, sincero, fiel, gustándole bailar. Zona Sur Madrid. **Buzón: 583580 SMS**

Mujer atractiva, femenina, apasionada, comunicativa gustando lectura, baile, deportes en general y natación busca persona compatible. Madrid. **Buzón: 555307 SMS**

Universitaria divorciada desea conocer hombre soltero o divorciado, entre 48-58 años, serio, agradable, que le guste baile y naturaleza, para entablar amistad. Madrid. **Buzón: 978366 SMS**

Chica atractiva, femenina, apasionada, comunicativa, elegancia sutil de la educación, independiente, disfrutando con el cariño, lectura, baile, educación, busca hombre culto, con clase, independiente, con sentido del humor. Madrid. **Buzón: 555310 SMS**

Mujer de 46 años, con dos hijos, 1,74, busca hombre sin pareja, más alto que ella, para amar, ser amado, para compartir tiempo. Madrid. **Buzón: 709083 SMS**

Ana, 40 años, separada 8 años, 2 hijos, independiente, trabajo, 1,64, 60 kg, rubia. Busco hombre con buena cultura. **Buzón: 459632 SMS**

Mujer cubana, 46 años, legalizada, romántica, cariñosa, fiel, emprendedora, buena presencia busca hombre caballeroso, hogareño, sin vicios, buena cultura. Madrid. **Buzón: 583617 SMS**

Señora de 42 años, rumana, busca persona para relación seria, estable, de futuro. Madrid. **Buzón: 772438 SMS**

Chica de Madrid, alternativa, con piercing, tatuajes, inteligente, busca persona inteligente. Madrid. **Buzón: 614886 SMS**

Charo, profesora, soltera, sin cargas familiares. Me gusta música, pintura, paseos por naturaleza. Busco hombre amable, honesto, optimista, sensible, con mismas inquietudes culturales, para relación estable. Madrid. **Buzón: 978036 SMS**

Universitaria, 58 años, alto nivel socio cultural, prejubilada, sin cargas, gustando viajar, arte, música clásica, muy activa, atractiva, busca caballero no mayor de 62 años, similar. Madrid. **Buzón: 551896 SMS**

CHICO busca CHICA

Chico empresario autónomo, gustando viajar, leer, música, desea conocer una persona para vivir en pareja y formalizar la vida. Segovia. **Buzón: 615431 SMS**

Chico de 30 años, honrado, sencillo, busca chica sin importar edad ni físico, para amistad. Sólo **sms**. Segovia y Ávila. **Buzón: 235732 SMS**

Separado de 56 años, sincero, responsable y cariñoso, desea conocer mujer para relación estable. Segovia. **Buzón: 529388 SMS**

Víctor, 42 años, de Guinea Ecuatorial. Deseo conocer mujer para amistad, relación estable o lo que surja. Segovia. **Buzón: 614661 SMS**

Hombre casado, 43 años, busca mujer casada o soltera, para relaciones esporádicas y mucha discreción. Segovia. **Buzón: 529300 SMS**

Álvaro, 32 años, 1.82, fuerte, definido, pelo rizado, moreno de piel, atractivo. Busco chica atractiva. Segovia. **Buzón: 613027 SMS**

Roberto, 48 años, funcionario, ingeniero técnico. Me gustaría conocer chica que crea en el amor, nivel cultural medio, sincero. Ávila. **Buzón: 616428 SMS**

Roberto, 49 años, funcionario. Me gusta cultura, deportes, viajar. Busco persona que crea en amor. Ávila. **Buzón: 613856 SMS**

Chico de 48 años, 1.62, 65 kg, busca chica para amistad, compañía o lo que pueda surgir. Ávila. **Buzón: 229948 SMS**

Jorge, 27 años, moreno, estatura media, trabajador. Me gusta deporte. Busco chica fiel, para querernos. Ávila. **Buzón: 615760 SMS**

Chico de 34 años, casado, busca mujer en similar situación, para relaciones esporádicas. Ávila. **Buzón: 644226 SMS**

Casado, 45 años, bien dotado, busca amiga para relación, sin problemas, seriedad y discreción. Mandar mensaje. Madrid. **Buzón: 236563 SMS**

Monitor de gimnasio, 39 años, casado, rubio, ojos azules, cuerpo gimnasio, desea conocer chica entre 26-38 años para bonita amistad. Mañanas libres. Madrid. **Buzón: 772428 SMS**

Divorciado de 59 años, agradable, culto, busca mujer maja, buena gente, para amistad o relación estable. Madrid Este. **Buzón: 772445 SMS**

Chico de 28 años, divorciado, un hijo, busca amistad con chica entre 27-32 años, que le gusten los niños. **Buzón: 661835 SMS**

Luis, casado, invidente, 46 años. Busco chica de Madrid, para relación esporádica. Madrid. **Buzón: 978629 SMS**

Chico de 40 años, un hijo de 7 años, desea conocer una mujer para relaciones esporádicas y pasar buenos momentos. Madrid. **Buzón: 973611 SMS**

Casado madrileño, 47 años, 1.78, buena presencia, agradable, cariñoso, busca mujer entre 38-51 años, para amistad, lo que surja. Madrid. **Buzón: 459820 SMS**

Chico, 1.72, 75 Kg., 37 años, cariñoso, simpático, fiel y muy romántico, busca chica entre 30-40 años. **Buzón: 459790 SMS**

Si tienes pareja pero buscas algo distinto, alternativo y lleno de emoción, deja mensaje. Te espero. Madrid. **Buzón: 456917 SMS**

AMISTAD

Busco amigas y amigos, de Ávila, Salamanca y alrededores, sintiéndose solos, tristes, faltando cariño, afecto. Yo, romántica, auténtica, muy sensible. **Buzón: 234831 SMS**

Universitaria divorciada desea conocer gente divorciada, con hijos a partir de 10 años, para actividades al aire libre y culturales. **Buzón: 978341 SMS**

Me gustaría conocer personas con sensibilidad, buenas personas, cariñosas, alegres, que les guste pintura, exposiciones, cine, campo, playa. Madrid. **Buzón: 973097 SMS**

Hombre de 41 años, soltero, busca gente para salir fines de semana, hacer excursiones, viajar, etc. Madrid. **Buzón: 587477 SMS**

Jaime. Me gusta música, animales, campo, arte, teatro, ópera, senderismo. Busco persona compatible con estas actividades. Madrid. **Buzón: 973250 SMS**

CHICO busca CHICO

Casado pasivo, 38 años, busca personas para relaciones con discreción. Segovia. **Buzón: 453128 SMS**

Hombre de 41 años busca hombre entre 30-45 años, para conocerse y lo que pueda surgir en Segovia. **Buzón: 529377 SMS**

Chico busca ganaderos y gente de campo, entre 40-70 años, para relaciones esporádicas o continuadas. Segovia. **Buzón: 455973 SMS**

Chico de 27 años, 1.73, 64 Kg., busca chico activo en Madrid. **Buzón: 585256 SMS**

Chico de 35 años, 1.75, 70Kg, deportista, guapete, atractivo y poca experiencia, busca chico entre 18-35 años. Madrid. **Buzón: 586020 SMS**

Activo de 53 años, atractivo, busca pasivo hasta 45 años, para posible relación estable. Madrid. **Buzón: 585525 SMS**

Chico, 34 años, masculino, 1.72, 63 Kg., tatuajes, rapado, busca chico árabe o de color, para buenos momentos. Madrid. **Buzón: 456531 SMS**

Chico de 36 años, gordito, con vello busca chico entre 35-55 años, para relaciones. Seriedad y cosas claras. Madrid. **Buzón: 587387 SMS**

Busco amigo entre 60-70 años, sin o con poca experiencia, casado o separado, para amistad y posible relación. Madrid. **Buzón: 584145 SMS**

Busco chico entre 40-50 años, para posible relación. Madrid. **Buzón: 236103 SMS**

CHICA busca CHICA

Mujer de 47 años, romántica, cariñosa, gustando oír música, bailar, cine, desea conocer chica para compartir su vida. **Buzón: 456440 SMS**

Chica de 27 años busca chica buena persona, para conocerse, pasear, charlar, salir, entablar amistad, sin malos rollos. Madrid. **Buzón: 456304 SMS**

¿No puedes acceder a nuestro servicio?
¡Llama al 902 440 140 y te ayudaremos!

OTRAS RELACIONES

Hombre maduro, con experiencia busca matrimonio únicamente para observar. Madrid. **Buzón: 555130 SMS**

Álex, 36 años, auxiliar de vuelo, vivo en Madrid. Busco chica o pareja liberal, de Madrid o del resto de España. Sólo gente seria, sana y discreta. **Buzón: 554874 SMS**

Busco pareja para relaciones con ambos y fantasías. Madrid. **Buzón: 456847 SMS**

CONTACTA por SMS
*Precio mensaje:1,20 euros IVA no incluido. (Máx. 145 caracteres).
Envía **MEN ASE** seguido del buzón y tu mensaje al **7775**
Ej: MEN ASE 388765 Soy Juani rubia...

SERVICIO DE ATENCIÓN AL CLIENTE 902 440 140 DE LUNES A VIERNES DE 9 A 20 HORAS
*Sus datos serán incluidos en un fichero titularidad de ATS para la gestión del servicio de relaciones personales, y para ofrecerle promociones futuras. Para acceso, oposición, rectificación y cancelación: 902 440 140.

INMOBILIARIA MANSINO

Símbolo de eficacia

nuestras ofertas

VENDE DÚPLEX EN CONSTRUCIÓN EN HONTORIA. 107 M². 3 DORMITORIOS. 2 BAÑOS. GARAJE Y TRASTERO. ¡ZONAS COMUNES CON PISCINA! ¡207.500 €! ¡34.500.000 PTAS! REF.10463

VENDE PISO DE TRES DORMITORIOS EN OBISPO QUESADA. CALEFACCIÓN CENTRAL. EXTERIOR. ASCENSOR- ¡140.000 €! (23.294.000 PTAS) REF.10660

VENDE PISO DE 3 DORMT. EN NUEVA SEGOVIA. COCINA AMUEBLADA NUEVA. GARAJE Y TRASTERO. ¡TOTALMENTE REFORMADO! ¡223.000 €! ¡87.104.000 PTAS! REF.10777

VENDE PISO EN TABANERA. 100 M². 3 DORMT. 2 BAÑOS. GARAJE Y TRASTERO. ¡PISCINA Y ZONAS COMUNITARIAS! ¡190.000 €! ¡31.613.000 PTAS! REF.10810

VENDE PISO EN ESPIRDO, 127M². 3 DORMT. 2 BAÑOS. PATIO INDIVIDUAL. GARAJE. ¡'SEMINUEVO! ¡207.000 €! (34.400.000 PTAS) REF.10873

VENDE PISO EN EL SALVADOR, 125 M². 4 DORMT. 2 BAÑOS. GARAJE, TRASTERO. ASCENSOR. ¡MUY BUEN ESTADO! REF.10888

VENDE PISO EN CALLE LAS LASTRAS. 3 DORMT. ¡AMUEBLADO! ¡REFORMADO! ¡156.000 €! ¡26.000.000 PTAS! REF.10895

VENDE PISO EN SAN CRISTÓBAL. 3 DORMT (EL PRINCIPAL CON VESTIDOR) 2 BAÑOS. ¡MUCHAS MEJORAS! ¡GARAJE-TRASTERO! ¡ZONAS COMUNES CON PISCINA! PRECIO:180.000 €. ¡29.950.000 PTAS! REF.10896

VENDE PISO EN C/ALFÉREZ PROVISIONAL. 3 DORMT. 2 BAÑOS. 2 TERRAZAS. ¡TOTALMENTE REFORMADO! PRECIO:193.000 € REF.11129

VENDE PISO EN SAN LORENZO. 170 M². 4 DORMT. 2 BAÑOS. GARAJE Y TRASTERO. PERFECTO ESTADO ¡PRECIO-OCASIÓN: 280.000 €! ¡46.588.000 PTAS! REF.11173

TELF.: 921 44 30 31

MOHERCO

GRUPO INMOBILIARIO

COMPRE AHORA *POR SÓLO 2.000 €*

VIVIENDAS CON GARAJE
1 DORMITORIO DESDE 75.600 €
2 DORMITORIOS DESDE 97.800 €

FECHA ENTREGA: OCTUBRE 2.010

LA HIGUERA

CONJUNTO RESIDENCIAL DE 1, 2 Y 3 DORMITORIOS

PISCINA, JARDINES Y ZONA INFANTIL

* ACABADOS EN PRIMERAS CALIDADES
* PLAZA DE GARAJE Y TRASTERO
* ASCENSOR DESDE EL GARAJE
* CALLES TOTALMENTE URBANIZADAS

OFICINA DE VENTAS: 647 94 49 71

ARCO

921471474

FINANCIA

caja segovia

EL 100%

ROBLEDO

4ª FASE

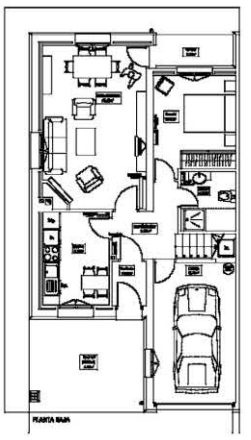

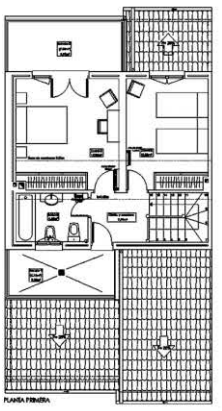

CHALET ADOSADO PARCELA 350 m²

248.000 €

Visite CHALET PILOTO

OFERTA 20% descuento + Cocina amueblada

INFÓRMATE Y GANA UN FANTÁSTICO VIAJE

RAMIREZ

CALIDAD

C/ Calandria, 8
SAN ILDEFONSO
arco-ramirez.com

Te abrimos la puerta de tu nueva vivienda

En El Adelantado cada día te ofrecemos la mejor Guía Inmobiliaria de Segovia. Promociones nueva vivienda, alquileres, viviendas de segunda mano, fincas...

Las empresas inmobiliarias más importantes de Segovia lo tienen claro. Las páginas de El Adelantado son su mejor herramienta comercial.

Departamento de Publicidad
921 43 72 61

EL ADELANTADO DE SEGOVIA

EL ADELANTADO.com

¡OCASIÓN!

BERNUY DE PORREROS

¡Si dispones de 450 € al mes, ya tienes casa con la cocina amueblada!

Junto a un espléndido parque, viviendas de 1, 2 y 3 dormitorios con ascensor, garaje, trastero, calefacción y agua caliente sanitaria individual por gas y....
¡CALIDADES DE LUJO!

VENTA,
con el regalo de 1 coche a estrenar y la cocina completamente amueblada con todos los electrodomésticos.

ALQUILER CON OPCIÓN A COMPRA,
con la cocina completamente amueblada con todos los electrodomésticos y descuento desde el 100% de los alquileres satisfechos.

Teléfono de contacto:
607-85-22-34

¡OCASIÓN!

SAN CRISTÓBAL DE SEGOVIA

¡Última vivienda unifamiliar a estrenar!

228.000,00 €

*** También Alquiler con opción a Compra ***

—200 m² aprox. construidos cada una.
—Escalera y barandilla de roble.
—Bodega con chimenea francesa y cocina alicatada.
—Techos de bajo cubierta en madera.
—2 cuartos de baño completos y 1 aseo.
—Garaje individual con mando a distancia.
—Caldera y tanque individual de gasoil.
—Fachada con encanto en madera y ladrillo.
—Sin gastos de Comunidad.

Teléfono de contacto:
607-85-22-34

SUDOKU

	1		7		4		5	
3					8	7		
		9		3				8
9		6		8				
	3		9				1	
				4		6		9
7		1				2		
	5			1				4
2			8		9		3	

Rellene las casillas en blanco de modo tal que cada fila, cada columna y cada cuadrado de 3x3 contengan todos los números del 1 al 9, pero sin repetir ninguno, tanto en las filas como en las columnas.

GRADO DIFICULTAD: MEDIO

SIETE DIFERENCIAS

HORÓSCOPO

ARIES 21 marzo a 19 abril .
Salud muy buena. Podría tener un ingreso extra o un beneficio inesperado. Las relaciones amorosas serán muy enriquecedoras.

TAURO 20 abril a 20 mayo.
Salud excelente. Se verá acuciado por poner en orden sus ideas y estructurar sus proyectos. Olvidese de ese amor que tanto le ha hecho sufrir.

GÉMINIS 21 mayo a 20 junio.
Relájese y repose debidamente. Si trabaja por cuenta propia, podrá disponer de un buen pico. En el amor reinará la tranquilidad.

CÁNCER 21 junio a 22 julio.
Salud muy buena. Sus energías laborales darán buenos frutos. Los mejores momentos del día estarán dedicados a su pareja.

LEO 23 julio a 22 agosto.
No disperse sus propias fuerzas. De palabra o por escrito establecerá un compromiso de colaboración con un nuevo socio. Buenas relaciones con su pareja.

VIRGO 23 agosto a 22 septiembre .
Salud regular. Si ha dado excesiva confianza a algún subordinado, ahora tendrá que hablar con él seriamente y ponerle en su sitio. Mucha frialdad en el amor.

LIBRA 23 septiembre a 22 octubre.
Salud regular. Siga llevando con responsabilidad sus asuntos laborales. Debe basar su relación sentimental en la mutua confianza desde un principio.

ESCORPIO 23 octubre a 21 noviembre.
Liberación a nivel físico. Es posible que conozca gente agradable en el trabajo y que esté rodeado de gente encantadora. No sea tan flexible con su pareja.

SAGITARIO 22 noviembre a 21 diciembre.
Salud excelente. Puede recibir un sobresalto porque crea haber olvidado un detalle importante en un trabajo serio. Amor regular.

CAPRICORNIO 22 diciembre a 19 enero.
Salud regular. En el terreno laboral no sea susceptible ante los comentarios adversos. Mejorará la comunicación no verbal con su pareja.

ACUARIO 20 enero a 18 febrero.
Salud excelente. Procure disfrutar de los pequeños detalles que le ofrece la vida. En el amor, no se precipite a la hora de juzgar a su pareja.

PISCIS 19 febrero a 20 marzo.
Salud muy buena. Le acecharán las dudas ante la oferta de un cambio de actividad en su propia empresa. Buen momento para aventuras amorosas.

JEROGLÍFICO

A

Cierta madera

DEDUCCIóN DE PALABRAS

Cada una de las seis palabras de este juego lleva a su lado un número, que indica las letras que tiene en común con la palabra que debe deducir. Para orientación del lector se dan tres letras - en el orden que les corresponde - de la solución.

H	E	N	D	I	R	1
C	R	U	Z	A	N	2
Í	N	D	O	L	E	2
F	E	U	D	A	L	1
C	H	I	S	T	E	3
A	C	E	R	B	O	3

	Ú		I	T	

CRUCIGRAMA

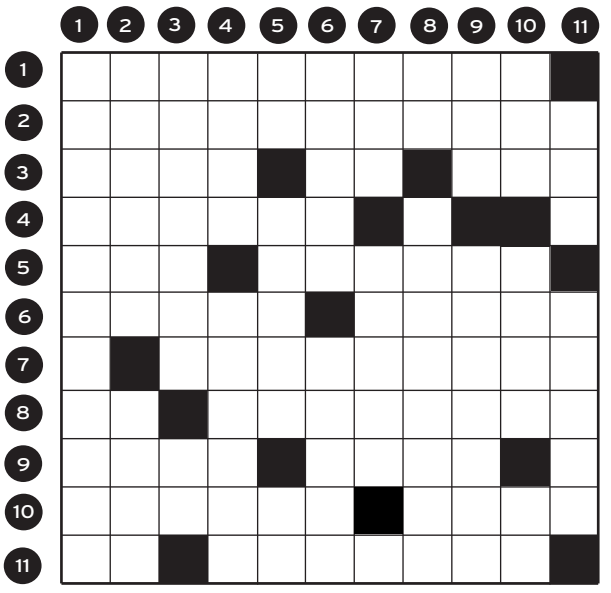

HORIZONTALES.- 1: Cualquier persona poderosa y opulenta (Pl).- 2: Diligencia y aplicación al trabajo.- 3: Antigua ciudad de Fenicia. Nota musical. Mesa consagrada.- 4: Al revés, desanuda.- 5: Isla del mar de irlanda. Suplicara.- 6: Al revés, guisado. Brilla con luz trémula.- 7: Movimiento, agitación.- 8: Símbolo químico. Contemporánea.- 9: Familiarmente, tonto, lelo. Compositor francés.- 10: Invéntolo, concíbolo. Antigua capital de Asiria.- 11: Letra repetida. Planta acuática ninfácea.

VERTICALES.- 1: Estudio de las corrientes de agua.- 2: Roca de feldespato, piroxena y nódulos calizos o cuarzosos empleada como piedra de adorno (Pl). Cierta enfermedad.- 3: Opresión, despotismo. Pronombre personal.- 4: Resonancia (Pl). Devoción, recogimiento.- 5: Conjunción. Unidad de trabajo en el sistema cegesimal. Pronombre personal.- 6: Cierto pájaro. Planta cucurbitácea.- 7: Tueste. Placentera.- 8: Manifiesta. Al revés, engaño, mentira (Pl).- 9: Poema. Municipio de Cantabria.- 10: Río de Coruña. Planta perenne liliácea. Antigua ciudad de Caldea o Sumeria.- 11: Facilitar. Al revés, capote de monte o poncho.

AUTODEFINIDO

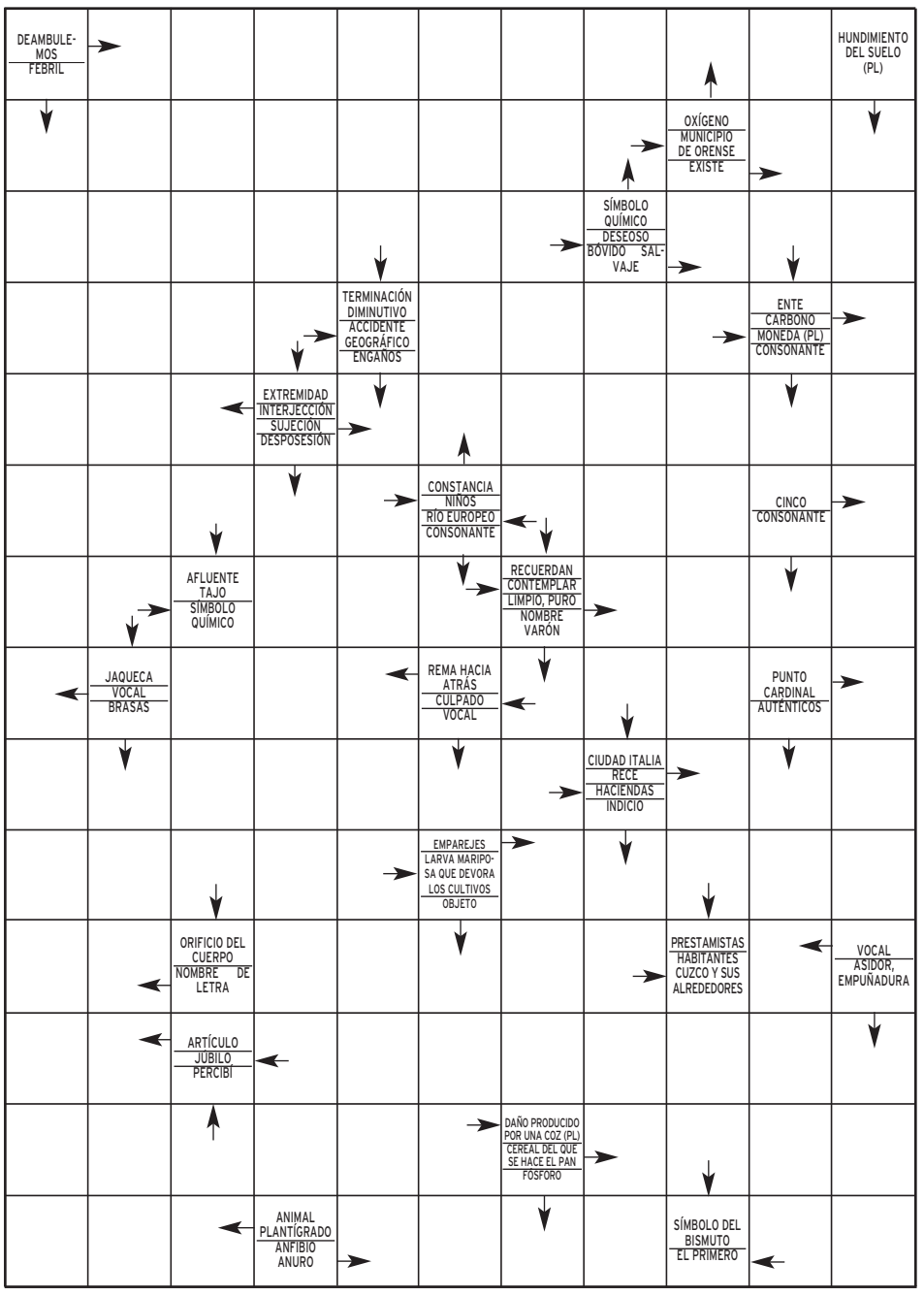

SOLUCIONES

SUDOKU

6	1	8	7	9	4	3	5	2
3	4	2	5	6	8	7	9	1
5	7	9	2	3	1	4	6	8
9	2	6	1	8	7	5	4	3
4	3	5	9	2	6	8	1	7
1	8	7	3	4	5	6	2	9
7	9	1	4	5	3	2	8	6
8	5	3	6	1	2	9	7	4
2	6	4	8	7	9	1	3	5

DEDUCCION

Número 8, camiseta, cabello, pelota, tribuna, zapatilla, boca.

SIETE ERRORES

Haya (Hay A)

JEROGLIFICO:

Cubito

CRUCIGRAMA

HORIZONTALES.- 1: Potentados.- 2: Oficiosidad.- 3: Tiro. Re. Ara.- 4: atasED.- 5: Man. Rogara.- 6: osiuG. Rielo.- 7: Animación.- 8: Os. Coetánea.- 9: Giil. Lalo.- 10: Ideolo. Asur.- 11: AA. Nenúfar.

VERTICALES.- 1: Potamología.- 2: Ofitas. Sida.- 3: Tiranía. Le.- 4: Ecos. Unción.- 5: Ni. Ergio. Le.- 6: Tordo. Melón.- 7: Ase. Grata.- 8: Di. salcalaF.- 9: Oda. Reinosa.- 10: Sar. Aloe. Ur.- 11: Dar. anauR.

AUTODEFINIDO

	C	A	M	I	N	E	M	O	S
C	E	L	A	N	O	V	A		E
A	F	A	N	O	S	O		U	R
L	A	G	O		E	C	U	S	
E	L	O		A	T	A	D	U	R
N	E	N	E	S		N	I	R	
T	A		V	E	R		N	E	T
U		A	I	C		O	E	R	
R	A	N	C	H	O	S		O	R
I	S	O	C	A		C	A	S	E
E	C		I	N	C	A	S		A
N	U		O	Z	O	R	O	B	L
T	A	I	N	A	S		M	I	E
O	S	O		S	A	P	O		S

Chikilicuatre interesó más que Soraya

Más de cinco millones de espectadores vieron las actuaciones del Festival de Eurovisión de este año, frente a los más de 10 que lo hicieron en 2008. En este sentido, puede hablarse de una segunda *derrota* contundente para la cantante Soraya, que terminó penúltima en el famoso espectáculo.

El popular periodista español.

Continúa en estado crítico Julián Lago

El periodista se encuentra ingresado en una clínica de Asunción, Paraguay, tras haber sufrido un accidente de tráfico que le ha provocado un traumatismo craneoencefálico. Lago ingresó el jueves, después de ser arrollado cuando descendía de su vehículo por un motorista, que resultó ileso.

Concurso de nuevos talentos, en Cuatro

Nace *Puro Cuatro*, una marca que servirá de lanzadera para dar a conocer nuevas y originales propuestas musicales. Entre el 20 de julio y el 15 de septiembre, el público podrá votar sus *videoclips* favoritos a través de la web de este innovador certamen: *www.cuatro.com/purocuatro*.

El rapero y actor Mos Def, un peculiar paciente de House

El artista interpreta a un hombre con parálisis general que coincide con el excéntrico médico en un hospital de Nueva York en el capítulo 'Encerrado', que emite Cuatro a las 22,15 horas

• La visita del doctor a la ciudad de los rascacielos, donde sufre un accidente de moto, pone a Wilson en alerta, ya que teme que su amigo le juegue otra mala pasada.

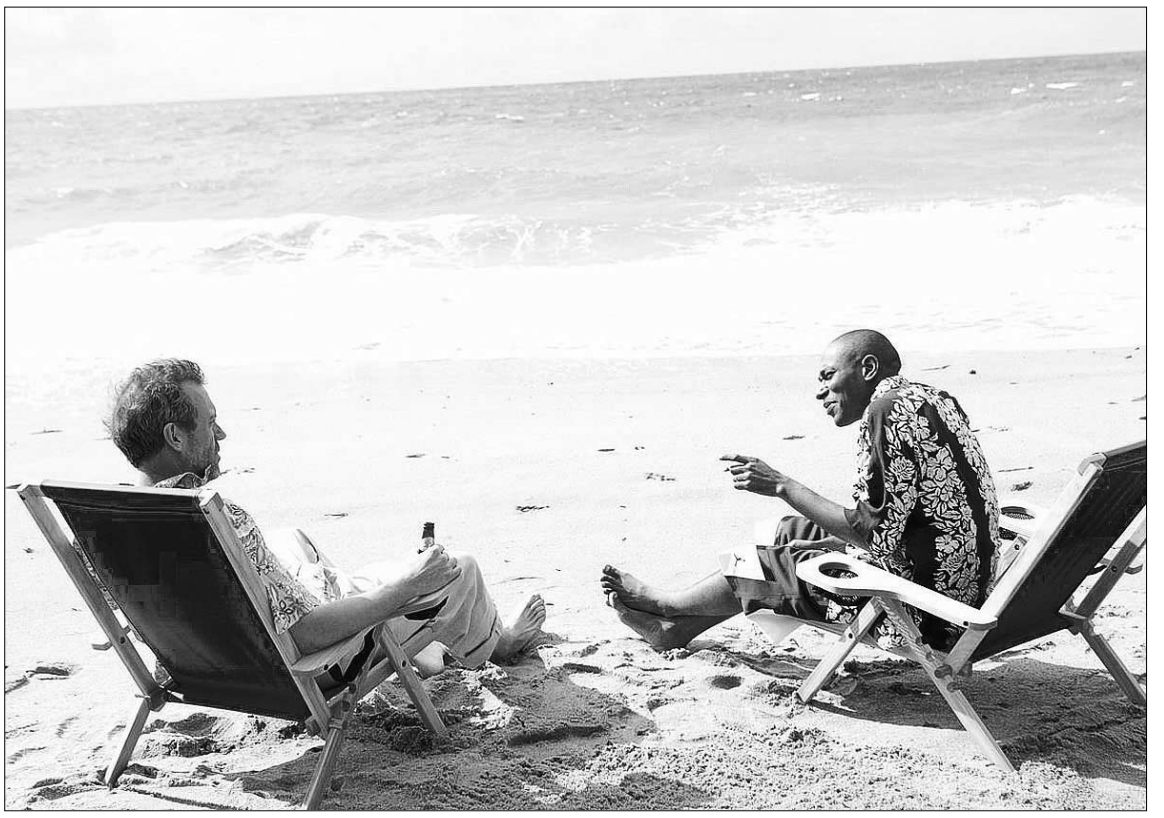

El doctor House compartirá parte de su tiempo con el personaje interpretado por el artista estadounidense Mos Def. / CUATRO

SPC

Esta noche (Cuatro, 22,15 horas), el Princeton Plainsboro atenderá a un paciente muy especial: el rapero y actor Mos Def. Éste dará vida a un hombre que inesperadamente sufre una parálisis general. Junto a la visita del artista, el capítulo de *House*, titulado *Encerrado*, aporta una novedosa visión al espectador. Y es que parte del episodio está narrado y filmado con cámara subjetiva, es decir, desde la perspectiva del enfermo.

A lo largo de esta entrega, House sufre un accidente de moto durante una visita a Nueva York. Cuando llega al hospital coincide con un hombre que padece una extraña parálisis y solo puede comunicarse con el mundo exterior al pestañear. El doctor, que está convencido de que tiene el síndrome del enclaustramiento, decide llevárselo al centro en el que trabaja para tratarlo como él considera oportuno. Una vez de vuelta, Wilson no dejará de darle vueltas al viaje secreto de su colega a Nueva York. El oncólogo está convencido de que su amigo le está jugando, una vez más, alguna mala pasada.

A continuación, en *House contra Dios* (2ª temporada), Boyd, un curandero de 15 años que dice que habla con Dios, sufre una parálisis tras sanar a una mujer inválida. Sus afirmaciones se convierten en el principal tema de conversación en el hospital, sobre todo después de que el sanador le pase la mano a Grace, una enferma en fase terminal, y ella asegure que se siente mejor. Entre los diagnósticos posibles, el equipo médico se declina por el mal de Wilson, un desorden genético que puede ser mortal si no se detecta a tiempo.

Por último, los doctores se enfrentan, a lo largo del capítulo *Euforia, 1ª parte* (2ª temporada), al complicado caso de un policía que acaba de recibir un disparo en la cabeza. Su principal síntoma es una risa constante. Entre los posibles diagnósticos que barajan en el hospital de Princeton Plainsboro, destacan el mal de Antón Babinski (caracterizado por un daño en el lóbulo parietal) y una grave modalidad de legionella.

|LOS PAYASOS DE LA TELE|
ARMANDO RODRÍGUEZ

Hipocresía

Murió don Mario. Benedetti, claro. Los informativos reservaron amplios espacios para comentar la noticia. Y en cada obituario televisado encuentro quintales de hipocresía. Se lo justifico.

En los tristes días de las alabanzas, a uno le da por llevar la contraria y pensar mal. Suele ser sinónimo de acierto. Me pregunté, mientras veía el décimo minuto del décimo informativo: ¿Cuántos minutos, nanosegundos siquiera, he visto en televisión a Mario Benedetti? ¿Qué porcentaje de las millones de horas de consumo televisado en una vida están dedicadas a la cultura? Y, de ese porcentaje, ¿cuánto a la literatura y cuánto, concretamente, a la poesía?

Todavía recuerdo cómo en los colegios (quiero creer que todavía hay algo de eso y que no todo es maltrato al profesorado, indolencia del alumnado y *Educación para la Ciudadanía* con sus polémicas) estudiábamos amplias e interesantes listas de generaciones de escritores, creadores de versos y prosas, a los que ibas descubriendo años después en su obra. Era información útil y vital para cultivar el intelecto.

Años después, cuando nadie obliga a estudiar la Generación del 27, toda la información que recibes te recluye en el miedo (asesinatos, accidentes, catástrofes, crisis, pandemias...) o en lo superfluo (fútbol, fútbol y más fútbol, con una pizca de coches, un toque de tenis y una *miaja* de motos). Y entonces te das cuenta de que, si la poesía o la literatura aparecen, aunque sea fugazmente, en un horario digno de la parrilla, con la excepción de los grandes premios literarios, se trata de una mala señal: alguien ha muerto. Y dedicar tanto tiempo en la muerte a alguien *ninguneado* en vida es un acto de hipocresía.

VIVIENDAS V.P.O.
EN ALQUILER
FRENTE MERCADO DE LA ALBUERA
Infórmese en:
Construcciones Cardiel, s.a.
INFORMACION:
921 42 75 19
921 44 22 60

LO **MEJOR** DEL DÍA

Jesús Calleja presenta su nueva aventura en 'El hormiguero'

El alpinista y piloto Jesús Calleja acude al espacio para informar a la audiencia sobre su nuevo reto, que cuenta con una sustancial diferencia en relación a los anteriores: esta vez, no estará solo, sino que le acompañarán seis elegidos de entre los aspirantes. CUATRO. 21,30 HORAS.

'Hoy en escena' informa sobre todas las actividades culturales

Cada día en CYLTV, aparece la guía más completa en relación a los espectáculos y a las exposiciones. De la mano de Ana Cuesta, se trata de un programa para conocer de cerca los teatros y los principales centros culturales de cada provincia. CYL 8. 13,45 Y 20,15 HORAS.

Centro Residencial Doctor Barrios
■ Tercera Edad, Validos, Asistidos, Crónicos y Dependientes
■ Rehabilitación, Convalecencias y Postoperatorios
■ 122 plazas de máximo nivel asistencial
www.centrodoctorbarrios.es
921 48 92 01
Ortigosa del Monte (Segovia)

LA **PROGRAMACIÓN**

tve1

06:00 Noticias 24 horas
07:00 Telediario matinal
09:00 Los desayunos de TVE
10:15 Saber vivir. Espacio dedicado a temas de salud, que está presentado por Luis Gutiérrez.
11:30 Esta mañana
14:00 Informativo territorial
14:30 Corazón
15:00 Telediario 1. Presentado por Ana Blanco. Jesús Álvarez se encarga de las noticias de Deportes.
15:55 El tiempo
16:00 Amar en tiempos revueltos. La actual temporada se está centrando más en lo social, en las pequeñas historias de los protagonistas, pero siempre teniendo como telón de fondo la situación que se vive en la España franquista.
17:15 Doña Bárbara
17:45 Victoria. Telenovela.
18:15 España directo. Programa de actualidad.
20:00 Gente
21:00 Telediario 2. Con Lorenzo Milá y María Escario.
21:55 El tiempo
22:00 Los mejores años de nuestra vida. Programa *revival* que rescata, entre otros hechos representativos, los mejores momentos musicales de las décadas de los 50, 60, 70, 80 y 90. Presenta Carlos Sobera, quien cuenta con colaboradores.
00:50 112 (Héroes en la calle). Documental seriado que muestra la labor de los servicios de urgencia de la Policía, los bomberos y los médicos españoles.
02:00 Telediario 3

22:00

Los mejores años...
La música que más ha influido en la sociedad en las últimas décadas, con Carlos Sobera.

tve2

07:00 Los Lunnis. Animado espacio infantil que incluye *10+2, Edebits, Pocoyo, Juega conmigo Sésamo, Los hermanos Koala, Pequeña princesa* y *Arthur.*
09:45 Aquí hay trabajo
10:15 La aventura del saber. Programa cultural.
11:20 Mujeres en la Historia
12:25 Los pueblos
13:00 Comecaminos. Espacio infantil que incluye *La abeja Maya, Lazy Town, El búho* y *Pacific blue.*
15:30 Saber y ganar. Veterano concurso presentado por Jordi Hurtado, en el que se examinan los conocimientos culturales de los participantes.
16:00 Grandes documentales. *Depredador: lucha por sobrevivir* y *Planeta salvaje.*
18:00 En construcción. Espacio pensado para los jóvenes que incluye un capítulo de dos series, *Everwood* y *Buffy Cazavampiros.*
20:00 La 2 Noticias Express
20:05 OC
21:00 Smallville. Incluye el ***Sorteo Bonoloto***.
22:00 Nexos: alianza de civilizaciones
23:15 Documentos TV
00:30 La 2 Noticias
00:55 El tiempo
01:00 Tras La 2
01:25 Conciertos de Radio 3
01:55 Cine de madrugada. *Todo es posible en Granada.* Manolo es un conductor de autobús realmente aficionado al cante, que vive en Granada y actúa en una cueva en la que hay espectáculos.

20:05

OC
Serie que narra la historia de un grupo de jóvenes y sus familias en el adinerado condado de Orange.

Antena 3

06:30 Las noticias de la mañana
09:00 Espejo público. Susanna Griso presenta este programa de actualidad.
12:30 La ruleta de la suerte. Concurso presentado por Jorge Fernández.
14:00 Los Simpson. Serie. *Domingo, horrible domingo* y *Homer al máximo.*
15:00 Antena 3 Noticias 1. Informativo presentado por Pilar Galán, Roberto Arce y Ángel Rodríguez.
16:00 Tal cual lo contamos. Programa presentado por Cristina Lasvignes en el que se tratan las últimas novedades de la actualidad. Además, todas las noticias de la crónica rosa.
19:00 El diario. *Talk show* presentado por Sandra Daviú, en el que diversas personas cuentan sus problemas existenciales con la esperanza de conseguir una solución.
20:15 ¿Quién quiere ser millonario? Concurso.
21:00 Antena 3 Noticias 2
22:00 El internado: archivos secretos
22:15 El internado. Segundo capítulo de la quinta temporada de la serie.
00:00 Sin rastro. Serie que trata sobre una unidad ficticia del FBI, compuesta por tres hombres y tres mujeres, que se encargan de solucionar desapariciones de personas en Nueva York. Se encuentra protagonizada por los actores Anthony LaPaglia, Poppy Montgomery, Marianne Jean-Baptiste, Enrique Murciano, Roselyn Sánchez y Eric Close.

16:00

Tal cual lo contamos
Magacín con Cristina Lasvignes, en el que las noticias de la jornada son las que marcan el contenido.

cuatro

07:40 Bola de dragón. Serie de dibujos animados.
09:00 ¡Suerte por la mañana! Concurso.
10:00 Por un tubo
11:10 Alerta Cobra. *Jaque mate.*
12:15 Las mañanas de Cuatro. Concha García Campoy y sus colaboradores analizan la actualidad.
14:25 Noticias Cuatro. Informativos.
15:15 Fama ¡a bailar! La escuela en directo
15:30 Fama ¡a bailar! Entretenimiento.
17:20 Elígeme. Concurso presentado por Carlos Baute, en el que los participantes aspiran a encontrar el amor.
18:25 20P
19:35 Password. Los participantes tendrán que demostrar su habilidad con las palabras ocultas en este espacio conducido por Luján Argüelles, al que también acuden personajes famosos.
20:30 El zapping de Surferos
20:55 Noticias Cuatro
21:30 El hormiguero. Con Pablo Motos.
22:15 House. Triple entrega de esta serie acerca de un polémico médico que, a pesar de su complicado carácter, siempre termina acertando con sus diagnósticos. Los episodios de hoy son: *Encerrado* (quinta temporada), *House contra Dios* (segunda temporada) y *Euforia 1* (segunda temporada).
01:00 Mad Men. Serie centrada en una agencia de publicidad de Nueva York en los años 60. Esta noche, *Nixon contra Kennedy.*

15:15

Fama ¡a bailar!
El ritmo trepidante no se detiene, y los grupos presentarán las coreografías que han preparado.

5

06:30 Informativos Telecinco matinal
08:30 La mirada crítica. Con María Teresa Campos.
10:30 El programa de Ana Rosa. Magacín presentado por Ana Rosa Quintana.
14:00 Karlos Arguiñano en tu cocina. Interesantes recetas de cocina.
14:30 De buena ley
15:00 Informativos Telecinco. Con Marta Fernández e Hilario Pino.
15:45 Sálvame diario. Programa presentado por Jorge Javier Vázquez. Incluye ***Supervivientes diario***, con Mario Picazo, y también ***OT: la academia***.
17:45 Yo soy Bea. Capítulo 710 de la serie. Parece que la amistad entre Adriana y Be se ha roto, y Chali no quiere saber nada más de Claudio.
18:45 Mujeres y hombres y viceversa. Presentado por Emma García.
20:15 Pasapalabra. Presentado por Christian Gálvez.
20:55 Informativos Telecinco. Presentados por Pedro Piqueras.
21:45 Escenas de matrimonio. Serie que parodia, a través de varias parejas, las diferentes etapas de las relaciones sentimentales.
22:15 Hospital central. Veterana serie acerca de la actividad cotidiana de un grupo de médicos. Se ofrece el capítulo 247.
00:15 La tribu. Programa que está presentado por Javier Sardá, Carlos Latre y Boris Izaguirre.
02:15 Aquí se gana
05:30 Fusión sonora

00:15

La tribu
Javier Sardá, Carlos Latre y Boris Izaguirre no abandonan su particular estilo de hacer televisión.

6

08:10 Turno de guardia
09:00 Despierta y gana
10:30 Cocina con Bruno. Programa que está presentado por Bruno Oteiza, quien enseña interesantes recetas a los espectadores.
11:00 Hoy cocinas tú
12:00 Crímenes imperfectos
13:00 Crímenes imperfectos: ricos y famosos
14:00 La Sexta Noticias
14:55 Padre de familia. Un episodio de la serie.
15:25 Sé lo que hicisteis... Patricia Conde, Ángel Martín y los colaboradores del espacio analizan los continuos desastres periodísticos que se perpetran en los diferentes programas de televisión dedicados al mundo rosa.
17:25 ¡Qué vida más triste!
17:55 La tira. *Sketches* de humor.
18:25 Numb3rs. Serie en la que los números desempeñan un papel básico.
19:25 Navy: investigación criminal. Serie.
20:20 La Sexta Noticias
21:30 El intermedio. Espacio que se basa en el repaso de las más importantes novedades de la actualidad. Se realiza desde una perspectiva humorística, centrada en el entretenimiento y no tanto en la información. El programa lo presenta El Gran Wyoming, quien cuenta con diversas colaboradoras, cada una de las cuales se encarga de liderar una sección.
22:15 La hora 11. Serie de la que hoy se emite una doble entrega.
00:00 Buenafuente
01:15 Me llamo Earl

18:25

Numb3rs
En el capítulo *A la vista de todos*, la muerte de un policía destapa un asunto muy turbio.

cyl7

07:30 CYL 7 Noticias
08:30 Primera hora. Con Enrique Berzal.
09:30 Trotapáramus
10:50 María Emilia
12:00 Luz María
13:30 Se ha escrito un crimen. Serie que está protagonizada por Angela Lansbury, quien interpreta a la perspicaz Jessica Fletcher.
14:30 CYL 7 Noticias. Toda la información.
15:30 Reportajes y documentales
16:30 Tal como somos Castilla y León
18:30 Gata salvaje. Telenovela centrada en la historia de una joven que tiene que luchar para recuperar la felicidad que la vida le quitó, y para mantenerse íntegra en medio de un mundo lleno de odio y ambición.
20:00 Rex. La serie está ambientada en Viena y se centra en tres hombres de la Brigada de Homicidios a los que ayuda un pastor alemán.
21:00 CYL 7 Noticias. Presentan Alejandra Abad y Ruth García Ribote. Diego Espinilla se encarga de los Deportes.
22:00 Espacio abierto. Eduardo Álvarez, director de informativos, conduce esta tertulia semanal.
22:45 Galáctica. Serie.
23:55 CYL 7 Noticias. El periodista Juan Manuel Pérez reflexionará acerca de lo acontecido durante toda la jornada, al más puro estilo del informativo de autor.
00:45 Ley y orden. Serie de televisión policíaca y legal estadounidense, creada por Dick Wolf.

22:00

Espacio abierto
La actualidad política, económica y social de Castilla y León, en la tertulia de Eduardo Álvarez.

Ponte en forma.....
Llega el verano
Gimnasio Mario Muniesa
CALLE DE SAN ROQUE
Tel 921 43 30 22

BUTACA DE CINE

★★★	Black Hawk derribado	15:00	Digital + (D. 5)
★★★	En algún lugar de la memoria	17:35	Digital + (D. 7)
★★	Romeo debe morir	22:00	Digital + (D. 5)
★★	Space cowboys	23:25	Digital + (D. 6)
★★	Todo es posible en Granada	01:55	TVE 2

● Mala ★ Regular ★★ Interesante ★★★ Buena ★★★★ Muy Buena

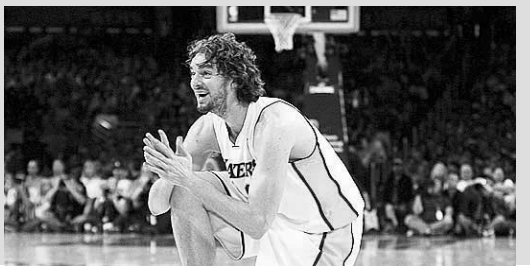

BUTACA DEPORTIVA

Tenis. Copa del Mundo por equipos	13:00	Teledeporte
Ciclismo. Giro de Italia	15:30	CYL 8
Golf. Champions Tour	19:15	Digital + (D. 53)
Boxeo. Campeonato de Europa	21:00	Eurosport
Baloncesto. NBA. Nuggets-Lakers	02:00	Digital + (D. 9)

El Fogón Sefardí RESTAURANTE TERRAZA DE VERANO
Ven a "Tostear" a nuestra taberna desde 1,80 €/unidad. Otra manera de cenar...
Y para el almuerzo...de lunes a viernes menú del día con variedad de platos.
Tel. 921 466 250 www.lacasamudejar.com C/ Judería Vieja 17

cyl8

08:30 ***CYL 8 Noticias***
09:30 ***Alex Mack***
10:00 ***Documental.*** *Bubbles II.*
10:30 ***La jornada***
11:30 ***Magazine***
12:00 ***Mujer de madera***
13:45 ***Hoy en escena***
14:00 ***CYL 8 Noticias***
14:30 ***Documental***
15:00 ***Matrícula***
15:30 ***Ciclismo. Giro de Italia***
17:00 ***La zona que mola***
18:30 ***Date el bote***
19:30 ***Engancha2***
20:15 ***Hoy en escena***
20:30 ***CYL 8 Noticias***
21:00 ***Municipal***
22:00 ***Magazine***
23:30 ***CYL-8 Noticias***
00:00 ***Engancha2***

09:00 ***El círculo a primera hora***
09:30 ***Buenos días, Madrid***
12:15 ***Walker Texas Ranger***
13:15 ***Alto y claro***
14:00 ***Telenoticias***
15:00 ***El tiempo/Deportes***
15:35 ***Cifras y letras***
16:30 ***Cine western***
18:20 ***Madrid directo***
19:45 ***Madrid a la última***
20:30 ***Telenoticias***
21:15 ***El tiempo/Deportes***
21:30 ***30 minutos***
22:35 ***Madrid opina.*** Programa de actualidad con Ernesto Sáenz de Buruaga. Se tratan los asuntos más polémicos, tanto de la región madrileña como de España o a escala internacional. Acuden al espacio numerosos periodistas y expertos.
00:00 ***Diario de la noche***

**Los horarios y contenidos de las diferentes cadenas de televisión podrían sufrir modificaciones -ajenas a nuestra responsabilidad- debido a los cambios de programación de última hora.*

SERIES

ANTENA 3 22:15
EL INTERNADO

Un profesor llega para ayudar a su amigo Héctor

En el capítulo titulado *Amnesia*, Hugo, el nuevo profesor de Educación Física (al que da vida el actor Javier Ríos), llega al internado para echar una mano a su amigo Héctor. Además, Amelia le revelará al personaje de Luis Merlo que existe un tratamiento experimental para su enfermedad, que resulta ser la misma que tiene su hermano. También María tiene problemas de salud, e incluso ha sufrido un desmayo. Lo que ha acabado con sus nervios ha sido enterarse de que alguien le ha dicho a Iván que ella es su madre. En otro orden de cosas, los chicos recopilan pruebas y buscan un buen escondite para guardarlas hasta que acabe el curso y puedan dárselas a la Policía. Marcos se enfada cuando se entera de que no le quieren contar nada, a causa de Amelia.

CYL 7 22:45
GALÁCTICA

El Comandante Adama podría ser un Cylon

Serie basada en la famosa producción de televisión de los 70. Hace 40 años, las 12 colonias en las que se reparte la Humanidad fueron atacadas por unas criaturas robóticas que, sin embargo, desaparecieron poco después. De repente, regresan. En el capítulo que se ofrece esta noche, titulado *Una sorpresa para Tigh*, corre el rumor de que el Comandante Adama también es un Cylon. ¿Se confirmará? El impacto para el resto amenaza con resultar brutal. Por ello, cabe garantizar que habrá máxima emoción, puesto que, además, el poder de las criaturas robóticas cada vez aumenta más.

TELECINCO 22:15
HOSPITAL CENTRAL

Un incendio, ancianos y vacas locas

El Samur auxiliará a las víctimas de un incendio en una residencia de ancianos. Los heridos compartirán con los médicos de Urgencias sus historias de amor y desamor familiar en los últimos años de su vida. La actuación de Raúl propiciará los primeros problemas con Valeria Peralta, la nueva supervisora que ha sido enviada al Central para investigar la desaparición de material. Además, un caso de un hombre con degeneración precoz unirá a Fernando y Claudia a la hora de desvelar un posible contagio del mal de las vacas locas.

LA SEXTA 22:15
LA HORA 11

Hood se enfrenta a la clonación humana

El Departamento de Inmigración de Texas detiene un camión en el que viajaban varios *sin papeles*. Una pareja logra huir con su bebé, dejando tres más detrás. Cuando uno de los oficiales halla a los niños, se da cuenta de que son iguales. Al tratarse de supuestos cuatrillizos, Hood y Young acuden al lugar para examinar el caso. El biofísico averigua que se trata de niños idénticos pertenecientes a madres diferentes, y sospecha que Gepetto, la mujer a la que descubrieron experimentando con la clonación humana, está detrás del asunto.

CUATRO 01:00
MAD MEN

La plantilla de la agencia, pendiente de las elecciones

La plantilla de Sterling Cooper pasa la noche de las elecciones en vela mientras contempla los resultados de los comicios que miden a Nixon y Kennedy. Se trata de un momento clave de la historia americana y ellos pueden lograr grandes éxitos publicitarios. Por otro lado, la ambición de Pete con respecto a este tremendo reto supone un desafío para Don. Durante el escrutinio, Pete descubre información importante sobre el pasado de Don. Al día siguiente, el joven se reúne con él en su despacho e intenta chantajearle.

Roca
sanitarios
fontanería
calefacción
azulejos
pavimentos

CALVO & MUNAR
DESDE 1902
C/Guadarrama, 21. Pol. Ind. 'El Cerro'
40006 SEGOVIA
Telfs. 921 41 24 11 / 921 413602 • Fax 921 41 36 00
www.calvoymunar.com

EL ADELANTADO DE SEGOVIA

Edita: El Adelantado de Segovia S.L. **Depósito Legal:** SG. 1958

• **Redacción, Administración y Publicidad:** Calle Morillo, 7 (Junto al Jardín Botánico) 40002 Segovia • Teléfono: 921 43 72 61 • Fax: 921 44 24 32
• Correo electrónico redacción: redaccion@eladelantado.com
• Correo electrónico publicidad: publicidad@eladelantado.com
• **Redacción en Cuéllar**: Alea Comunicación • Plaza de Santo Tomé, 8 - 1º 40200 Cuéllar • Teléfono y fax: 921 14 02 10 • Correo electrónico: info@aleacomunicacion.es

Prohibida toda reproducción a los efectos del Artículo 32, 1, párrafo segundo, LPI

|**LA ÚLTIMA**| **F. DESCALZO** / SAN ILDEFONSO

Ingeniero **novelista**

El director general de la empresa SGD La Granja, Manuel Hurtado, quedó finalista en el Premio Fernando Lara

Manuel Hurtado Marjalizo, en una fotografía de archivo. / KAMARERO

Dirigir una gran empresa y escribir una novela tienen muchas cosas en común. Se puede improvisar y se puede programar, aunque siempre haciendo frente a los imprevistos que inevitablemente surgen. Ambas ocupaciones las conoce bien Manuel Hurtado Marjalizo, director general de la empresa SGD La Granja, una de las mayores empresas de Segovia, con una plantilla de cerca de 400 empleados directos, y que recientemente ha celebrado su 50 aniversario.

Bajo el título 'La hora del lobo gris', Manuel Hurtado, gestor empresarial y escritor, quedó segundo clasificado en el Premio Fernando Lara. No resulta fácil competir en el mercado, como tampoco lo debe ser disputarse el único premio que se entregaba, dotado con 120.200 euros y la edición del trabajo. Fueron más de 200 escritores de toda España los que aspiraban al premio Fernando Lara, que patrocinan la editorial Planeta y la Fundación José Manuel Lara.

'La hora del lobo gris' es el título del trabajo con el que se presentó al certamen, que patrocina la ***editorial Planeta***

Manuel Hurtado acudió el pasado fin de semana a Sevilla, como uno de los diez privilegiados autores que fueron preseleccionados para la final, en la que se descartaron cinco trabajos. Posteriormente se fueron retirando otros, hasta que quedaron únicamente el de Manuel Hurtado y el que finalmente resultó ganador, el de Susana Fortes.

Este escritor que encuentra su inspiración junto a la Sierra de Guadarrama, ingeniero de profesión y de 46 años de edad, es natural de Écija (Sevilla). En todo caso se encuentra muy vinculado a la provincia de Segovia, donde desarrolla parte de su carrera profesional de forma activa. Es director general de SGD La Granja, pero también miembro de algunos clubes de amigos, como la sociedad gastronómica La Espiga. Antes de ser nombrado director general de la empresa granjeña, fue director industrial de Incusa, situada en Burgomillodo. Entre ambas empresas pasó un tiempo trabajando en Barcelona y también en Argentina. Quizá haya sido este recorrido internacional y el conocimiento del planeta que requiere dirigir una empresa que es la segunda a nivel mundial en producción de aisladores de vidrio, lo que le impulsó a idear una trama sobre el imperio Hitita, en el Oriente Medio, y sobre la que crear su obra literaria.

El jurado estuvo compuesto en esta ocasión, la decimocuarta, por la periodista Ángeles Caso; por el escritor y periodista también ligado a Segovia, Fernando Delgado; por Juan Eslava Galán, Antonio Prieto; y por Carlos Pujol, que actuó como secretario.

La consejera de Cultura andaluza entrega a Susana Fortes el primer premio. /EFE

Se trata de la primera novela de Manuel Hurtado, quien comenzó a practicar su afición literaria de forma seria hace tan sólo unos años, según ha confesado a familiares y amigos.

Literatura y empresa pocas veces caminan unidas. Sin embargo, en este caso ambas se basan en la palabra y en el cristal, frágiles objetos que crean fuertes sensaciones.

|**HEMEROTECA**|

AMPARO BARRIO

Segovia hace 25 años

I Encuentro 'Agapito Marazuela'

SE PUEDE DECIR CON CIERTA SEGURIDAD QUE HACIA EL MES DE AGOSTO SE VA A ORGANIZAR EN SEGOVIA EL 'I Encuentro de Música Popular Agapito Marazuela', impulsado por Radio Nacional de España (RNE) con la colaboración de varias instituciones segovianas. Al mediodía de ayer tuvo lugar una reunión previa para ir viendo las posibilidades de este festival, a la que asistieron representantes de la Diputación, Ayuntamiento y Caja de Ahorros, aparte del jefe de programación de Radio 3 de RNE, Victorino del Pozo, y varios miembros del Nuevo Mester de Juglaría que están trabajando como coordinadores de la idea, pese a que han hecho expreso su interés por no aparecer como protagonistas del tema.

El 'I Encuentro de Música Popular Agapito Marazuela' va a reunir en nuestra capital a los mejores especialistas españoles y extranjeros en temas de folklore y música popular en todas sus facetas, así como a solistas y grupos españoles, pues el encuentro, de trascendencia nacional, contará con recitales y mesas redondas, siendo los primeros, retrasmitidos en su mayoría por Radio Nacional y algunos por TVE. La idea es mucho más amplia ya que, después de celebrado este encuentro, se prevé seguir todos los años, incluso se habla que para 1985 se puede llevar a cabo aquí el Festival Internacional de Folklore de la Unión Europea de Radiodifusión...